AUG 10 1937

朝鮮日報 朝刊
本紙朝夕刊十二面

內地外地重要協議

【東京電話同盟】拓務省에서는十一日正午부터 拓相官邸에 外地首腦部會議를 開催하고 滿洲國務長官 林朝鮮財務局長 堂本南洋廳內務部長 村井樺太廳長官 拓務省側으로부터 大谷拓相以下次官局長等이 出席하야
一、北支事變에 對한 外地의 態度方針과 內地와의 協力方法
一、特別議會에서 豫算을 要하는 法案 提出의 豫定
一、中央經濟會議에 對한 外地側指導方針等에 關하야 重要協議를 行하기로되엿다

社說 罹災民을救濟하자 —去番慶南北과平北水災—

一

時局이 하도 重大하야 平北의 水災는 一般 世人으로부터 注目되는것이 적은듯하나 그 被害는 意外로 深刻한 模樣이다。九日 午前十一時까지 當局의 調査한 數字에 依하면 死者 三一五、行爲不明者 一六、負傷者 一四九으로 被害者가 無慮 四百四十餘名에 達하고、被害家屋 一萬二千餘戶、被害船舶 四十七隻이라하니 被害程度가 얼마인지 想像할수잇다。況 交通不便한 奧地의 被害狀況은 全然 알바이업고、農作物 田畓等의 被害는 아직 正確한 數字를 모르는形便이니 昨年의 三南風水災에 比할바는 못된다할지라도 相當한 災害임을 알수잇다。

二

그런데 이러한 大水害에 對하야 救濟의 對策은 如何한가하면 總督府에서 一萬圓을 救濟費로서 送致한 外에는 何等 對策이 업는듯하다。上段에서 論한바와가티 時局이 하도 重大하야 當局의 손도 이에 미치지 못하고 民間의 注目과 關心도 적엇기 때문에 自然 閑却되엿슴은 不得已한 事情이나 그러느니만큼 災民의 慘狀은 一層 酷甚하다고 할것이다。卽 飢寒을막을만한 飮食과 衣服이 업는것은 勿論이오 住居할 곳조차 漠然하다한다。三百十五人의 死者라는것은 昨年 風水災를除하고 近年에 드문 大水災다。此際 우리는 災地에서 全財產을 다 물에 떠나려보내고 오직 몸만 남어서 울고 잇는 罹災民의 可憐한 情景에 對하야 一片의 同情이 업슬수 업다。

三

勿論 非常時局에 處하야 心理的 緊張을 未免하며 國防義金、增稅、物價騰貴等으로 民間의 負擔이 多少 增加되는것은 事實이나 그러나 이러한 天災地變에 際하야 患難相救의 美德을 發揮하는것도 亦是 國家社會의 一員으로서의 當然히 직힐 義務라는 一點에 對하야 社會一般은 特別한 覺醒을 가저야 할것이다。勿論 여러가지 非常支出이 만흔 今日에 잇서서 社會各員의 物質的 餘裕가 만치못할것은 斟酌하는바이나 이것亦是 우리의 義務인바에는 우리는 이 義務를 等閑히할수는업는 것이 아니랴? 救濟에는 金圓物品의 區別이 잇슬바아니며 大小의 差別이 잇슬바아니다。實로 救濟될만한것이면 一襲의 單衣라던지 一錢의 金錢이라던지 다 無妨하다。災地로부터 入京한이의 말에依하면 무엇보다도 衣食이 가장 時急하다 한다。當局도 이 非常災變에 對하야 萬般의 救濟策을 樹立할줄로 밋거니와 民間에서도 當局의 對策만 미들것이 아니라 當局과 힘을아울러서 그救濟策을 講究함은 國民된者의 當然한 任務가 아니랴? 特히 地方富豪들과 昨年水害로 平北等地로부터 同情을바든 三南地方住民들은 一層 責任感을 가질 義務와 熱誠을 가저야 할것으로 밋는다。

上海共同租界內서 大山中尉被擊卽死!

通行中、多數支那保安隊에 陸戰隊激憤、嚴重問責

【上海九日發同盟至急報】日本海軍特別陸戰隊發表＝午後九時四十五分 陸戰隊第一中隊長海軍中尉 大山勇夫는 一等水兵 齋藤要藏이 運轉하는 自動車로 今日午後五時頃 上海 共同租界越界路모뉴멘트路를 通行中 道路上에서 多數의保安隊에包圍되여 機銃小銃等의 亂射로 數十發의彈丸을맛고 卽死하엿다 現場에 가檢屍하건대 頭部腹部에는 蜂巢과가튼 彈痕이잇고 自動車玻璃窓이 破壞되엿고 車體에도 數十發의 彈痕이잇서 無法한 保安隊의 暴行을 如實히 말하고잇다 右모뉴멘트路는 共同租界『엑스텐숀』에 잇서서 各國人의 交通自由의 區所임에 不拘하고 支那側은 最近 上海의 周圍에 公然히 土嚢、塹壕等의 防禦施設을 構築하고 夜間은 兵力으로서 함부로 交通을 禁止하며 晝間에도 通行人에게 一一히 拳銃을겨누고 身體檢査를行하는等은 明白히 停戰協定을 無視한것일뿐아니라 共同租界通行人에 對한 侮辱인同時에 이것은 支那側의 不法攻擊이며 公然한 挑戰的行爲이다 그리고 自動車運轉員 一等水兵 齋藤要藏은 座席에 多量의 血痕을남긴채로 어데로인가 拉致된모양이다 帝國海軍陸戰隊는 嚴重히 支那側에 保安隊의責任을 問하는同時에 嚴然한 態度로서 徹底的 解決을 期하려한다

土嚢塹壕構築코 一萬正規兵連夜演習

市黨部指導下의組織的抗日 上海空氣刻刻險惡化

【上海九日發同盟】上海의 空氣는 益益緊迫을 加하야 市政府를 中心으로한 江灣、閘北方面一帶에는 盛히 土嚢과 塹壕를 構築하고 保安隊의正服으로 變裝한 正規兵은 바야흐로 公然히武裝을 開始하엿다 保安隊員과正規兵을 合하면 約一萬의多數에 達하는데 連夜演習을行하고 最近其中에潛入한 正規兵은 抗日意識熾烈로 夜間租界로부터 市政府方面에 至하는 公路一帶의 通行을禁止하야 全然半戒嚴狀態를 示하고잇다 이에脅威된 支那人은 避難하야 上海의空氣는 異常하게緊張되엿다

【上海九日發同盟】九日午後에 이르러 共同租界內繁華한 南京路等大街路에 抗日傳單을 비롯하야 南京路各商店에는 一齊히 『이미最後의 찰나에 이르럿다』는 激越한傳單이 貼布되여 租界의 抗日空氣를 煽動하고잇다 이는市黨部가 指導하는 抗日各界가 마침내 積極的組織的活動을 敢行한證左로 보이는一方 市內에는『日支軍衝突』『日本人이 打殺되엿다』는 各種不穩傳單과 流言이盛히流布되여 人心을 動搖케하야 上海의 抗日風潮는 갈사록濃厚하게되엿다

支那反省치안는限 事態는益益擴大

陸相의記者團會見談

【東京電話同盟】杉山陸相은 九日午後四時 議會閉會後 비로소 記者團과 會見하고 左와如한談話를試하엿다 一 我方이 隱忍自重하야 今日에 이르게된것은 只今새삼스러이 말할必要도업다 그러나 支那側이 數回에亘한 約諾에背反할뿐아니라 梅津、何應欽協定과가튼 嚴然한 協定을 無視하고 兵을河北에 進入케하며 最近에이르러서는 土肥原、秦德純協定에 違反하야 平綏線에도兵力을 集中하고잇다 如斯한事實에 直面하야서는 隱忍에도 스스로 그限度가잇다 斷然 이不遜不信을 膺懲할決意를하지아니할수업는바로我方은 堂堂히 國際正義에基하야 軍의行動을取할뿐이다 我方은 幾回이나 外交交涉에 依하야 事件不擴大、局地解決의 方針을 堅持하면서 一日이라도 速히 解決되기를바라고잇섯스나 我方의 誠意는 全然無視되고 背信行爲의續出、諸協定의蹂躪하여왓든 讓되는今日 非는明白히 支那側에잇다 彼等이스스로 그非를깨닷지안흐면 我方으로서도 나아가 事變勃發以來 官民一致하야 時局에處할 態度를決定하고 擧國一致로써 難局에 對應할 覺悟를다하고잇는것은 진실로 欣快에不堪하는바이다 如斯히하여서 만이東亞安定勢力으로서의 日本의威力은 益益發揮할수잇슬것이라고 밋는다 支那側도 我國의如斯한擧國一致의 情勢를알고 비로소 日本의 眞意를보게될것이다 事變은支那側의 非違에對한反省이 업는限 益益擴大할것이므로 國民은今後益益 擧國一致의 時艱을 克服함에 堅持하기를 希하야마지안는다

北支事變畵報

(1)八日 靑島로부터 大阪商船 泰山丸으로 門司에入港한 三百名의 邦人避難民 (2)支那軍이 遺棄한 軍旗及武器(於北平東站所) (3)南大口城上의 支那兵 (4)出動前의 廿九軍

日本汽船二隻(眞珠採取船) 濠洲監視船이拿捕

【다윈=濠洲=九日發同盟】濠洲沿岸監視船라라카號는 八日다윈東方五百浬의 海上에서出漁中의 日本眞珠採取號第五 日本丸及바라오丸을 領海侵犯의嫌疑로拿捕하고 目下다윈으로護送中이라함을 報告하여왓다 右二隻은 十一日다윈入港豫定인데 日本南海出漁組合에서는 豫者拿捕된 第三高千穗丸에對한 釋放手續을取하는同時에 시드니駐箚帝國總領事若村虎雄氏에對하야 右二隻의釋放에對하야 協議를要하엿다

駐在領事、館員等의入國까지拒絶하는 蘇聯政府의不法行事

【東京電話同盟】去五日 莫斯科駐在의 命을바든 杉原千畝二等通譯官에 對하야 蘇聯政府가入國査照를 拒絶한問題가 잇슨以來 外務省은 蘇聯政府와 折衝을 繼續하여왓섯는데 蘇聯政府의 態度는 어데까지 頑迷하야 査照를 엇지못하고 外務省도드듸여 이를 斷念하고 杉原氏를芬蘭駐在로 轉任케하야 近近發令케되엿다 이와同時에 오뎃사駐在齋藤領事에 對한 入國査照拒否問題及 北洋漁業監視를 爲하야 五月入國하게되엿든 페트로파우로프스크 駐在道正領事의 入國拒否問題도잇서서 北洋漁業과 가튼것은 이미就業期가 切迫하게되엿는데 道正氏는 年內에는 드듸여 赴任하지 못하게되엿다 外務當局은 日支關係가 重大한 此際 蘇聯의 如斯한 不愉快한 態度에 憤慨하는同時에 事態의 趨移를 注目하고잇다

蘇聯에서米國에 三萬五千噸級軍艦注文

【紐育八日發同盟】西部太平洋間에서抗日 義勇軍募集데마로 新聞紙面을 煩그럽게하는 此際 今回에는東部紐育에서 蘇聯政府가米國에 戰鬪艦의 大量建造를 交涉中이라는『센세이숀날』한風說이傳하야 黃色紙를 蠢動케하고잇다 卽蘇聯政府는 最近뉴욕카브輸出入會社라는것을 設立하고 會社를 通하야 三萬五千噸級新式主力艦二隻乃至 三隻의 建造注文을 發하고저 目下米國商社와交涉을 進行하고잇다한다 카브輸出入會社 所屬辯護士는八日同會社는 모로토프 人民委員會議長의 義弟 사무엘카리브氏를社長으로 軍艦을購入키 爲하야紐育에 設立한것이라는 旨를 言明하엿는데· 問題의 主力艦注文交涉細目에 對하여는 아직 言明할時期가 아니라고 廻避한다 그러나 米國海軍消息通에서는米國造船界가 現在能率不足으로 自國艦船建造까지困難한 現在 또蘇聯의 主力艦을 引受한다고해도主力艦一隻의 費用 四五百萬弗의 二、三倍의 價格의 代金을 蘇聯은 大膽어떠케 支辨하겟는가하야 이亦蘇聯邦一流의 宣傳으로 누구나 고지듯지안는다

微溫的計畫拋棄코 國防的地位强化

朝鮮總督府 明年度豫算方針

總督府明年度豫算에對하야는目下各局課에서 各各要求하야 編成을急히하고잇는데 大野政務總監은 十日午後歸任할것이오 林財務局長은 十四、五日頃 歸京豫定이므로 그때까지의 各局의 豫算을綜合하야 財務局에提出하기로되엿다 財務局에서는 來二十日頃부터 各局提出豫算에對하야 本格的査定에着手할豫定인데 今日까지에 各局에서 미리計畫한 明年度新規事業은 今回北支事變을 全然豫想外에두고 立案한것이만큼 또一方大野政務總監、林財務、殖産兩局長等事變勃發後 東京에滯在하야 事變을契機로한 戰時體制下의朝鮮에關한 中央部의 顯著한認識强化를 知悉하고잇슬것이므로明年度豫算編成에當하여도 朝鮮을 戰時體制下의 最前線兵站部의 地位를强化하야 此種事業計劃의 一大促進을圖할것이라고 觀測된다 따러서 從來의 微溫的豫算編成方針과는 顯著히 그趣旨를 달리하야 國防的地位에 一層强化를 鞏固케할 것이라고觀測된다

四千萬키로發電 鴨江水電創立!

來十八日朝滿覺書交換

【新京九日發同盟】鴨綠江水力發電所設置에 對하야는 朝鮮兩當局에서 協議準備中이엇든바 會社名을 滿洲國側은 滿洲鴨綠江水力發電株式會社、朝鮮側은 朝鮮鴨綠江水力發電株式會社라고命名하기로 決定하고 來十八日朝鮮總督府 滿洲國政府間에서 兩會社設立에關한 覺書를 交換하고 八月末 新京、京城兩地에서 創立總會를 開催하기로 豫定되엿다 同會社는 朝滿兩社가모다 資本金五千萬圓으로 今年度中에 工事에 着手하야 먼저二十萬키로와트의 出力準備를하고 五年後에는 四千萬키로와트를發電할 豫定이다

天津、廣東間除外코 長江方面運行中止

【上海九日發同盟】長江沿岸居留民의撤退는 特殊關係者를 除하고 九日完了하엿스므로 日本船에依한 貨物輸送도 皆無로되엿기때문에 日淸汽船에서는 九日부터 天津、廣東間의航路를除한 長江側의運行을中止하기로하엿다

人事・集會

◀岩崎眞雄氏(京城軌道會社社長) 這間心臟病으로療養中이든바 九日午前八時市內桑町自宅에서別世

◀金光洙氏(本社營業局長) 九日午後二時四十分 京城驛發大邱에出張

夕刊後市況 九日

◆朝取短期◆

	後引	高値	低値
朝取	—	—	—
同新	三·六	三·九	三·六
鐘新	三四·一	三四·〇	三六·五
大新	七四·一	七五·一	七三·五
東新	一三三·三	一三五·〇	一三三·四
日產	六六·六	六九·九	六八·六
同新	—	五五·五	五四·二
拓新	—	三六·〇	三五·五
帝人	—	—	—
鐘實	—	—	—

◆橫濱 生糸 後引◆ 當限八〇一〇〇 先限七七三〇〇

◆福井 人絹 後引◆ 當限 六一六〇 先限 六三九〇

001582

ソヴエイト國營
世界裁縫界大攪亂
萬國標準型
ユニオン裁縫機
月賦販賣
特長
1 前進後退가自由自在
2 價格世界壓倒的廉價
3 品質何國ミシン을莫論하고追從不許

既設分店
京城府竹添町二丁目 京城總分店 金景圭
元山府本町五丁目 朴林俊
平壤府寶林里二〇一 金廷桂
三陟郡邑內 鄭良植
伊川邑內 盧東鎭
寧邊西部洞 黃鳳善
利川邑內倉前里 李鍾夏
延白邑內 康成泰
麗水港築町 呂仁鉉
平北定州南面 鄭聖柱
金堤本町二丁目 沈鍾局
咸南高原上山面 金禎河
雲山郡古場市 白炳化
開城東本町 開城分店
咸興黃金町二丁目 金鶴周
黃海道谷山邑內 康東奎
江原道麟蹄邑 朴斗亨
黃海道黃州邑 表仁淑
東京日本橋區江戶橋一丁目加賀ビル一階 販賣所 中村要之助
公州本町一二八 鄭憲昌
晉州湧町 姜世馨
北靑邑 高倉勘四郎
海南郡邑內大和町 金鍾敦
新京 奉天、大連、間島、吉林
但 日本、滿洲、大都市에限하야總代理店을募集함
蘇聯邦國營「ユニオン裁縫機」
日蘇貿易 直輸入元
三福合名會社
京城鍾路四街里
電話光一六四八
振替京城一五〇八一
取引銀行 第一銀行 漢城銀行
日本朝鮮臺灣南樺太南洋群島及滿洲各都市에分店을募集

◇……서원히 내리는비……어제저녁

高利貸金業者跋扈 今後로一層團束

日步廿錢乃至廿五錢의高利가公公然 暴利와併行하야取締

경무국에서는 근래 고리대금업자가 발호하야 여러가지사회적 폐해가 만흘것을 염려하고 대금업자허가제를 실시하고자 저간연구를 계속하야오든바 최근 일보(日步)이십전내지 이십오전의 고리거래가 공공연하게 행하야 금융계의 공기를 흐리고 잇슴으로 이것을 엄중 단속하야 사회적 금융계의 미풍을조장하며 질서를 유지하기로 방금립안을 급히 하고잇다 대개 이들부리한 고리의 거래가공공연히행하게되는것은 최근다소금융의 원활을 결여한관계도업지안호나 대개는 비상시국의 긴장한 언섬과 방대예산의 부산물인물까등귀를 기회로 폭리적 고리를 착취하는것이 그대부분이다 그리하야 어초고리는 금융게미풍과 질서를 문란케하는외에 중소상공업자의 일시순환에막대한 곤난을 주게될을따러 부자연한 물까등귀를 거듭하게 된다 비상시국의 폭리취체에 대한 법령을 강화실시하고 잇는이때 폭리적 고리로 금융게의 공기를 흐리는동시에 민심을 동요케하며 따러서 부자연한 물까등귀를 자아내게하는것은 현하 시국에잇서서 절대의 금물이라하야 경무국에서는 대금업자허가제를 실시하기까지에는 여러가지 수속절차관계상 상당한 시일을 요하게됨으로 위선적당한 안을세워가지고 각도경찰부로하야금 초고리의 거래를업애 취체하야 지난삼일부터 실시하는 폭리취체와 병행하도록할러이라한다

감격식히고 잇다한다

北極圈通過飛行 距離記錄을公認

【莫斯科八日發同盟】 싸베트중앙항공협회 스포-츠위원회는 팔일전자에 북극권통과하야 모스코 방쿠-간비행에 성공한체카롭호, 바이도-꼽호, 베리카아꼽흥등 세조인의 직선비행거리팔천오백팔십이키로를 싸베트기록으로 공인하얏다 그런데 이세비행사가 실제로 상파한거리는 일만『키로』이상에 달하고 잇다

儆新校引繼案은 二段的으로檢討

本報에보낸魯委員長의聲明 萬一의境遇엔廢校

지난번 총독부에서 사립학교규정을 개정하야 종래 계출(屆出)로하든 폐교수속(廢校手續)을 허가(許可)제로 고치게 된것은 각방면의 주의가 만흔중 특히 장로회(長老會)선교회측에서는 이미 일반학교사업에서 언퇴한다는 대방침이미레 금년 유월하순 평양(平壤)에서 열리엇든 년회에서도 다시 여러가지로 학교사업의 언퇴방침에 대한 토의가 잇섯든만큼 일반주의를 끌은 모양이다 이에대하야 북장노교회선교회의원장 로해리(魯解理)박사는 최근에하순 본보에 게재된 사립학교 규정개정과『밋슌』학교에 대한 그적용문제에관하야 만히주의를 끌엇다고 전제하고 특히 경성경신학교(儆新學校)문제에 관하여서는 아래와가튼 보족적성명을 본보에부처보냇다 즉 경신학교에대한것은 유월이십사일부터 칠월일일까지 평양에서열린 장노년회에서 결의된것이 다음과갓다 그결과 내용은

『금년십이월이십일까지 인계안(引繼案)이 리사회(학교리사회를가르친것)의 찬성이업스면 선교회결정과가티 경신학교경영으로부터 인퇴할것을 권고할것이며 교장은 일천구백삼십팔년사월부터 신입생모집을 중지할것을설명한다 그리고이 결의는 만일 일천구백삼십칠년십이월이십일까지 외국전도리사회의 승인을 엇지못하면 년십이월이십일까지 학교경영에서 언퇴하는견해로써 채택된것이다 물론이안을실행하는데잇서서는 총독부의허가를 요하는것이다』

라고하엿다 이것으로서 경신학교에 대한장로회선교회측의 태도를알수잇다 즉인계안은 두게단을통과하여서성립케하되 채택안될시는 당국의 허가를어더 페교할것을 전제로한다는방침이확호함을 말함이다

國防獻金遝至

在留滿洲國人의獻金

영일배삼십도의 북지에서 활약하고잇는 황군에 감사한뜻을 표하려 인천(仁川)에잇는 만주국인대표이 일원금을 어취헌병분견대에 헌납하엿다 여만주국인은 인천부미생정(彌生町)어십구번지 하가회자 비자심동현공회(華子商會公會)주임 적덕인(積德新)씨등 비명으로 칠원헌금오십원을 가지고 헌병분견소로차저와서 만주국이 왕도락토의편안한 국가생활을 하여가고 만주국인은 일본, 조선, 만주각지에 행복한생활을 할수잇는것은 오로지 황군의 덕택이라고 하야 이번북지의 염열과싸우며 폭려한 지나군을 응징하고잇는 장사의위문에 써달라고말한것으로 헌병분견소원을 매우 감격식혓다

奇特한家主

부내 삼각정(三角町)륙십일번지 김병찬(金炳贊)씨는 부지사변에 크게감격되야 그의셋집에살고잇는부내의주부일정목일백삼십팔번지 삼십팔번지 엄리일평씨가족에게 대하야 『도리올때까지 메해라도 집세를 밧지안켓다』고 명하야 그근처사람들을 호함을 말함이다

犯人은果然누구? 蓬萊町殺人强盜事件 ③

搜查에大支障을준 洞民들의緘口主義

(잘못말하면때여들어간다는서슬에놀래) 焦燥한搜查本部에兩論對立

봉래정(蓬萊町)살인강도사건의범인은 초범(初犯)이 틀림업스며범인어 흉행당시에 부상하엿다는사실을추정(推定)하기까지에 상당한시간이 걸렷슬것은 엄어한회의 내용으로 알수잇겟지만 제일착으로 가장유력한용의하에 서매문서에 못들려간이봉은 홍행현장으로부터 다섯발자국바게 안되는 우유상집실에서 자고잇든 그곳점원 장수명(張壽命)(二〇)어다

×

범인이 부상하엿다는것은 피해자가 저항하엿다는것이나 틀림업스며장수명어가 설사진범이 아니라고할지라도 어사건과다소라도관계를가지고 잇슬드시보엿스며혹시무슨 단서나어들까하야 곳취조를 계속하엿든바이 상구일저녁직접하수인(下手人)어 자신이며 흉긴을어하여야한곳에 감추어두엇다고 자백하고말엇다

그러나 첫재칼에남은지문과 장의지문이맛지안코 그다음돈통감추어두엇다는곳을가서 차저보앗스나 문제의사십원은 도시나오지를안핫다 얼마안되여 섞방당한장수명의이야기는 어것으로그치고마는것이 조흘것갓다 독자는장이무슨연고로 허위자백을하엿슬가하는 의문을 가지겟지만 이번봉산에서 송국하엿든 려호영(李虎永)의 이야기를일그면 미루어 알수잇슬것이다

× ×

처방노흔것이 맛지안어 초조한마음으로 엄탐을 시작한수사대에게 가장큰곤난이 가로노혀잇스니 『서울리말하엿다가는때가네』하며 부근주민에게서 이사건에 관하야 어데드른것은『모룹니다』가아니면 얼토당토안흔 동문서답이엿다

이사실은 봉래정사건을 미궁에 드러가게한 가장큰원인이되엿스리라고 잇는다 여롱이되여 길가에나와 자는사람도만허스고 그러치안허도 문을열고 자는시절이아니엿든가 범인의옷에는피가무덧슬것은 정한리치요 벼을돌콘드렷갓스니 흙이무덧슬것도 무론것이다 어모리천착한 범인이라도 어딘가수상한점이 보엿슬것이다 걸가다가 물난것을발견하고도 나종일이 귀찬타고하야신고도안하고 그냥지나처버리는것이아직까지의 민중의 심경 경찰의 사어가아니나섯물리 말한마디 잘못하엿다가는 못들러드러가서 고생할것을두려워하는재인서의죽업보다무서웟슬것이다

× ×

그러면 이상과가틋흥경에 빠진수사본부에서는 어떠한방침을세웟나 누구가이러케주장하엿다고 성명까지는지적하지안흐나 이때수사본부에는 두가지방침이 대립하여잇섯다

여기서 잡가참고로 되푸리하여두는것은 사십오만매의 지문을 두번식이나 대조하야범인어 전과자가아니라는 리론이선것은 어떠로부터 약이개월후라는것이엇다

방침의 하나는 장수명의 경우를생각하야 용의자가 혀장지문과 맛지안흐면진범인이라고할수업다는것과도하나는지문으안마저도 모든 조건이부합하면진범인으로 하자는것이다 역시우세한것은 지문지파로 그혹오리무중으로 드러갓다』『전연미궁으로』어런

각신문의 조소를 바라가면서도 이를갈며 잡어드린전과자들은전부지문이안마즈면 석방되는 결과를 보엿다 그후도계속하야(出獄者名簿)에서그럴듯한것을 점처서 잡어오기도하고 일제검색도하여 할수잇는정도의 최대노력을하엿스나 만사는수포로 도라가고 말엇다

×

이사건의 비밀하나를 다음회에쓸내용으로써 독자에게 알려주고자하는것은 참살현장바긴가개속에는 그전날공교롭게도『바께쓰』에다가물을길어다 두엇섯는데 범인어흉행을한후 대담하게도 피무든손을 그물에씻고유유히 도망갓다는것이다

도한가지 어사건의 범죄수법을 연구함에 중요한 자료가잇는데 다음회에 등장하는 문제의인물 리호영의 이야기와 아울러 독자에게 알려둘가한다

『컷트』는 칼에 남아잇는지문인 이중재문과 경찰부에서 조회용지에다가 해당자가 업슬때에 제오이장』

材木商店員 集金橫領逃走

부산부대창정(大倉町)삼정목십일번지 재목상 산보상점(山本商店)원 고옥미일(古屋美一)(二〇)은 칠월이십이일 초량정(草梁町)대금일천칠백원을 바타가지고 경성방면으로 횡령도주하엿다는 부산서의 수배에의하야 시내각서에서 범인을 엄탐중이다

東京李起煥飛行士 朝鮮一週飛行計畫

各界人士後援會組織

(사진은 리비행사)

수개년동안 동경제국비행학교에서 학술의 수련과 기술의련마에 헌신적 노력을 한결과소화십년가을에 영예의이등비행사의면장을 획득하고 그후일본제일항공학교(日本第一航空學校)에서 교관으로잇서 후배의훈도에 정진하고잇는 리기환(李起煥)비행사는 이번에 조선에서는 처음되는 조선일주 처녀비행계획을세우고 방금그준비에 분망하다고한다

그래서 평소에 씨의 재능과 려량에 기대를 만히가저오든선배 지기로부터 리기환비행사후원회를 조직하야 아프로씨의항공계 진출에 적극적 장려원조를하기로 되엇다는데 동후원발기인씨명은 다음과갓다

安部儀雄 田川大吉郎 奈良原三郎 中野正剛 平井三男 松村松盛 道家齊一郎 丸山傳太郎 伊藤吾次郎 吉田次郎八 申浩均 申泰翊 尹權 鈴木菊雄

破倫叔父毒牙에걸린 可憐한二九處女

─罪의씨를죽여업새버리고─ 旅館에서버림까지

파륜의 사랑으로 무서운죄까지범하게된 가련한 처녀가잇다충북제천군송학면장곡리 (堤川郡松鶴面長谷里)정경순(鄭敬順)(二九)은 열다섯살되든해 봄에 부모를여어고 의지할곳이업서 아저씨라는 동리지정태(池政泰)(四〇)의집에가잇는중 재작년여름부터 패행의아저씨에게 불의의관계를 강제로매저버렷다 이듬해여름가량해처녀는 만삭되엇슴을 피하야 아저씨와함께 서울로오든 도중에아해를 나앗슴으로 그처치에 곤난하야 죽여버리고 시친이를떼고 시내 인의정(仁義町)삼십구번지 경양려관(京陽旅館)에 가치 륜숙하여잇섯스나 며칠후에는 밤길에 죽은 남자는 가련한 여자만 남겨두고 종적을 감추어버렷다 무서운 범죄의 악몽에 부닥기는 처녀는 다시금 생활난에 죽면하야 시내를 이리저리로 전전하엿스나 얼마전 그들의 범죄사실이 백일아래 들어나 남자는 곳 제천서(堤川署)에 붓잡혓스나 여자의 종적은 도모지 알수업서 동대문서에서는 제천서의 수배에 의하야 그의 소재를 계속엄탐중이다

被害地로調査가든 郡廳員等五名溺死

威化島로가다가渡船이顚覆되여서 鴨綠江水害中哀惜한殉職

【新義州】재해지를 다시엄습한홍수는 신의주를 중심으로 일시대혼란을 이루엇는데 이피해조사를하려고 압록강(鴨綠江)을건느려든 의주군청원과 면장서기등 다섯명이 배가전복되여이번수해의 첫희생자가되엿다 즉일행은

▲義州郡廳產業技手 福井靖雄(三?)
▲同郡農會技手 李道明(二?)
▲同郡農會書記 洪正植(二?)
▲同郡威化面長 金敬善(?)
▲同面書記 崔承濂(二?)

등다섯명으로 팔월칠일오후 신의주세지회사뒤에잇는 사막(四幕)도선장에서 위화면하단동(下端洞)한경호(韓敬浩)(三?)소유의발동선으로상단동(上端洞)에 피해조사를가든도중 제방(堤防)이 물에잠긴것을 아지못하고 건느려다가전복되여 전기다섯명중 홍정식외선부네명만 다행이 살어나고전기 군청원네명과 선부의동생김춘재(金春載)(一?)등 다섯명은탁류에 떠나려 갓다는정보를밧고 경비선과 발동선 수척이급행하야 수사를 하엿스나 저녁까지 사체를 찻지못하얏다한다

엿는데 류일밤아홉시쯤 부내 영정(榮町)삼정목부두장에서 진주인이발견하야 검시청구를하

龍川一郡被害만 二十萬圓을突破

農作土木損害莫大

【新義州】어번홍수로 말미아마 평북각처에서 막대한 피해를보게되엿는데 그후 판명된 룡천군(龍川郡)의 수해상황을 보면 다음과가튼데 농작물의 피해도 만코 토목관계의 손해도만타

▲楊西面 死者一 行方不明二
▲楊下面 死者一(三橋川에서發見) 田畓浸水 一二、〇〇〇町步
▲東下面 死者一名 畓浸水一一、〇〇〇町武 田浸水一二〇〇〇町步
▲外上面 浸水家屋 一五〇戶 罹災民 七〇〇名 家屋倒壞一〇戶
▲楊光面 浸水家屋 二五〇戶 罹災民 九〇〇名 流失及倒壞家屋 九四戶 死者一名
▲內中面 堤防決潰五個所 楊市三橋川間一等道路 約一千間流失 道路決潰 一三〇個所 六〇카로 橋梁物決潰七〇個所
◇被害總額 二十餘萬圓

山口浦 申榮晶

大飮記錄 선술이백잔 먹고빵손이

원적을 도근현(島根縣)에두고 부내로량진(鷺梁津)에 거주하는 좌관업(左官業)상중호남(上中湖男)(二〇)은 지난삼일 오전열시에 부내본동정(本洞町)륙십삼번지 김재선(金在先)이가 경영하는 선술집에 드러가서 동일오후다섯시까지 약주를구원십오전어치를마시고 슬그머니 도망하

金剛丸衝突事故로 各列車가延發

八日釜山棧橋大混雜

【釜山】지난팔일아츰 부산에입항한 관부련락선 금강환(金剛丸)은 칠일오후십일시삼십분에하관을떠나 부산을향하야 오든도중 하관항외 암류도(岩柳島)부근을 통과할지음 때마침 하관항으로드러오든 산양연료주식회사(山陽燃料株式會社)소유의 제이동환(第二桐丸)(三三〇噸)과 측면충돌하엿는데 다행히 금강환은 별피해가업고 도동환도 선체중앙부기 다소파손되엿스나운항에는 지장이업섯다 이로말미아마 금강환의 부산도착이 정각보다 한시간삼십분이나 늣젓스므로 팔일오전칠시어십분급행 오십분과 동팔시 부산발의 각렬차가 각기한시간식 늣게떠낫다그래서 부산잔교는 일시대혼잡을이루엇다

列車의運轉縮少로 한목보는自動車

各線에大大的增發

【光州】금월사일부터 전조선열차시간이 변경됨에따라 렬차운전이 감축되엇슴으로 전남도내의 각철도선과병행선으로되여잇는 자동차선인 광주목포(光州─木浦)、광주송정리(光州─松汀里)광주장성(光州─長城)、광주담양(光州─潭陽)、광주순천려수(光州─順天─麗水)등 광주를중심삼아 칠개선로의 승합자동차는 물론 회자동차등이 종전보다 배이상의 운전회수를 증가하고 도 자동차가 부족하야 국철(局鐵)자동차광주영업소에서는 률포해수욕장(栗浦海水浴場)행자동차운전은 부득어중지를 하고 광주

엿스나 흥홍하로 부산서에압리여 동서에서는체포하게되엿다

순천리 수선에 처가하는동중 전에 보지못하든 자동차인에호경기를 이루고잇다

朝鮮山林大會員 國境視察團來京

【惠山鎭】지난팔일 함흥서개최된 조선산림대회(山林大會)에참가하엿든 회원이백여명의 다수한인원이 국경어산지방면을 시찰하려고 어열오후칠시에 도착하야동대시반부터 명치회관에서 성대한환영회가잇섯고 또그어튼날언 산영은혜산서약십삼리 상거한밀림지대인 하흥게수(下興溪水)를차저류벌(流筏)광경기타를시찰한후 도라가다한다

匪團擊滅

牛島部隊連捷兵 三名、猛烈한戰死

【奉天八日發同盟】〇〇부대발표 우도부대(牛島部隊)의 런락병〇명은 지난칠일 오후세시경에 도선 추리구(京圖線秋梨溝)북방사『키로』되는 지점에서 비적삼십명과 조우하야 격전한후에 섬멸하려읍엽혀 계주케하앗는데 어전투에서 상등병 도전천길(島田淺吉)=北海道出身=이등병 겸창종치(鎌倉宗治)=北海道出身=동 궁야수웅(宮野秀雄)=札幌出身=은 장렬한 전사를 하엿다

水原邑撒水車에 七歲男兒가重傷

【水原】지난륙일오후여섯시반경 수원읍본정삼정목 한성은행지점 압도로에서 수원읍 마크를그린 경오천삼백칠십호 산수자동차에 수원읍본정삼정목사는 김정순의 아들 인영(仁榮)(七)이가 치여중상을당하여잇슴으로 즉시태화병원에다리고가서 응급수당을한결과 생명에는별관계가업슬것갓다한다

不義兒를絞殺

【木浦】인간의 본능을무시하고 여자의자유를 속박하는 렬녀(烈女)라는 명사는 법적으로 완전한 해방은되엿다고하나 수백년간의 관습이니만치 수만흔청상과부들로하여금 죄의식을감행에구속되여 불의의 이모순된 현상케하는일이 비일비재하다 장흥군장흥면동동리 송모의처 오옥초(吳玉草)(二?)는 삽년전남편을사별한후 어래공규를지켜오든바 지난삼일년구월경부터 동리박진오(朴鎭五)라는자와 정을통하기시작하야 지난칠월십이일에 여아를 분만하고보니 일가친척과동리사람을 볼면목이업서 노끈으로 영아의목을매여 죽여가지고담미테 무더두엇든 사실이 발각되여 목포검사국에 송치되엇든바 지난칠일공판에 회부되엿다고한다

家庭不和로毒飮

구일아침열시경 부내 신교정(新橋町)삼십칠번지의 사실혼처 리상학(李相鶴)의처 심정히(沈貞姬)(二?)는 양재물을 마시고 자살을도모하엿다 통의정(通義町)광덕의원(光德醫院)에서 응급치료를바든결과 생명만은 구할듯하다고하며 원인은가정불화인듯하다

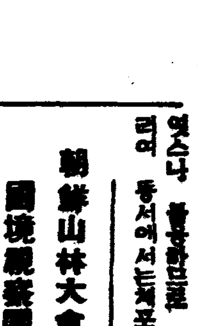

全治水 東京尾澤
全治効能
말은버짐 무좀 음부습 헌어루러기 毒虫의刺傷處 其他一般皮膚病에專門藥
藥價 二〇錢 三〇錢 一五〇圓
東京市神田九段下大通リ 本舖 合名會社 尾澤商店

商業登記公告
株式會社朝鮮殖產銀行(變更)昭和拾貳年八月貳日左記社債壹部償還ニ依リ其ノ社債總額ヲ左ノ通變更ス 第百參拾六回社債總額金拾七萬圓 右昭和拾貳年八月五日登記
新義州地方法院宣川出張所

淸血排毒特効藥 海草精
定價(一個月分)壹圓九十錢
ホルモン醫化學研究所

急治淋 速效淋 參茸五淋錠
淋疾
◎十餘年의硏究와數千名의實效로 論하건대 絕對有效를 壯談한다
◇淋疾은體質과淋菌의副盛에依하야 膿淋、血淋、急淋、慢性淋等五淋으로區分하니 甲에는乙이無效하고 乙에는丙이不適함은 餘地도업습니다
◎人參鹿茸 最强力殺菌 其他多數高價藥에
朝鮮靈藥研究所 咸興大和町三丁目 振替京城三四六六番

림질약
可驚할根治藥! 急慢性男女淋疾에百發百中藥價二圓 아모리藥을써도안나신분은꼭一回를服用하시요
京城府長沙町一四六 濟世堂藥房 振替京城二二九九番

內科外科・傷害外科
醫學博士 金晟鎭
電話光化門一七九三 京城府瑞麟町一三〇

手袋製造業
小資本으로簡單히되는 家庭工業
常盤商會京城支店 京城府西大門町一丁目八拾四番地 本店東京 營業所大邱、淸津

日·英·米·獨·伊特許 器械鍼麻法
奧村療法 朝鮮學院
◎實地講習科 ◎通信講習科 ◎速成講習科
學則明業文獻送呈(郵券六錢要)
朝鮮語로講習함
◎所在地=京城府大和町三丁目五五番地 ◎本院=大阪市西區江戶堀下通五丁目 電話土佐堀三八四三番
◇特典=修了者全國無試驗定開業ヲ得

補缺募集
文部省認可 第四學年以下若千名
興文中學校 廣島縣吳市平原町

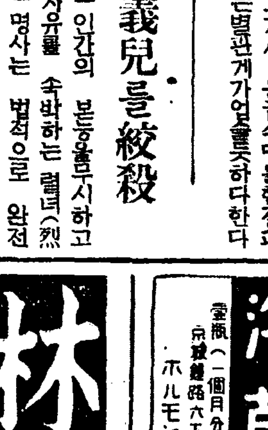

安川コロダイン
腹痛과胃腸은 效力百퍼센트
胃腸病으로 ... 各地藥店에잇습니다
東京 安川晃榮堂

自殺未遂者의告白!

男子性器缺陷은 이러케도悲劇을비저내는가 그救하는길은?

結婚初夜 에原因不明의自殺을 遂行한靑年─그것이 性的缺陷으로因한結果인것을 遺書로서 說明한實例──그러나 遺書도업고 그原因이 永遠히 수수꺼끼로되여잇는 實例가 적지안습니다。

或은結婚의當夜 新婦가도망한實例──매번살림을해도어느새도망가버리게하는男性──等等의實例가적지안흔中에도 死를決意하기까지에 煩悶한自殺未遂者의告白은、참으로눈물이 업시는듯지못할이야기가만습니다。

그一節

自己는아무래도 男子로서의資格이업는 性的不具者인것을 自覺햇다。그러치만、어것만은親한이에게도 말할수가업다。亦是周圍는 自己를滿足한人間으로보고잇기때문에 더욱苦悶하게된다。

안이다! 그것도自己가 周圍를 속이고잇는까닭임으로 罪는모다 나自身에잇는것이다。結婚을 强請하는 相對者의말할수는업다 도로혀 그好意에 感謝하지안흐면 안되겟지마는 그것이 自己에게는 死의宣告보다도 무서운것이다

最後의日은다아오고잇다──만약이事實이 暴露된다면 그것은곳自己의周圍를 속히는것이 되다 그것은 自己로서는 到底히堪耐할수업다 希望업는 人生에 어찌羞恥를 나타낼 必要가잇슬가。亦是自己는 죽음을 選擇할수밧게 업섯든것이다 죽엄을부르는 다! 上總犬吠岬의 夕陽에……

◇

이러한 自殺者의 心理는 普通人의 理解못할 苦惱가잇서서 性的缺陷이 如何히 그사람을悲嘆의 根底에 빠지게 하는가를 엿볼수잇다 實로 一般讀者의一考를주기바란다。

길거운救助의손

性器發育不全(短小屈曲·包莖) 또는機能障害(陰萎、早漏、遺精夢精等)로 健全한性欲을 遂行케어려운 一般性的欠陷者보다 딱한것은업다

그러나從來정말 適切有效한療法이 업섯슴에對하야米國醫科大學敎授호리쓰구博士의 發見한物理療法만이 一般性缺陷者의 驚異的 一新療法으로서 至今에는 着着 好成績을 내고잇다。詳細는『東京市芝區神谷町十八東京新療法硏究所』로 葉書로 申込하면 곳性에關한 一般知識及物理療法을 詳述한說明書를 無料로 送呈한답니다 이것만은 꼭申込하시요

産業

棉花補償制內容
每斤七錢以下는差額全額補償
十三錢以上은差額二割을積金
明年度부터實施決定

棉花補償制度에 對하야는 일즉이 總督府農林局에서 府令及그業務規程準則을起草中이든바 어지음成稿하야 財務局에 廻附하야 豫算關係를 協議하는 一方審議室에廻附하고 明年度부터 實施하기로 內定되엿다 그러고府令은 全文八條의 簡單한것으로業務規程準則은 全文十四條인데咸南北、平北、江原四道를 除外한九道에잇서서 道令으로 施行하고잇는 棉花共販 其他의 規定을 骨子로하고잇스며 標準의棉花價格은 陸地棉에잇서서는 大阪米棉『스토릿드믿드링』在來棉에잇서서는 大阪米棉『스토릿드믿드링』보다 四三%下를 基準으로하야 그高下에따라 積立及下落補償을 行하기로 되엿다卽
一、積立率＝一斤當各等平均價格十三錢에 相當한 價格을 基準으로하야 그以上各等의 一斤當價格이 昇騰하는 境遇에는 基準價와의 差額에 二割을 乘한것을 積立한다
一、損失의補塡＝實棉斤當各等平均價格七錢에 相當한 價格을基準으로하야 그以下로 下落하는 境遇에는 그差額을補塡한다

萬二千三百五十一圓

七月群山港米貿易

【群山】七月中 群山港의 米의 出入에 對한 群山稅關支署의 調査를 보면 左와如하다한다

(單位石)

▲輸移出

玄米	五七、九五四
精米	四九、九三四
碎米	一、八〇〇
其他	一、一〇〇
合計	一一〇、七九九

▲輸移入

糯米	一〇四

利川에新租
特産"자체쌀"出廻

【利川】利川은 在來로 所謂자체쌀(新租)로 有名하다 一年에 두番式 해쌀밥을 먹을수잇다함은 新奇한 일로서 利川特産物의 하나라고 하겟다 『자체』가 나오면 利川市民들은 他地方知人에게 膳物로 보내는等 官庶一般이 다가티 즐기고잇다 去五日부터 利川邑에서 每斤十錢에 賣買되다하는데 品質은 例年에 比하야 良好하다하며 豐年謳歌는 到處에서 울려나오고잇다

峽谿地方各穀豐作

【■■】昨年大旱災와 風水害災의 쓰나쓴經驗에 비추어 今年도 一時旱魃에 憂慮하고잇든 峽谿地方은 七月에 들면서 雨量도 恰足할뿐아니라 氣候도 順調하야 그동안 枯凋에걱정되든 못하던바 甘藷를除外外에는 田畓間 各穀이 놀라울게무럭무럭 자라고잇는바 只今狀態로보다면 稻、粟、豆大豆等은 昨年보다三、四割의增收가 豫想된다고한다

豊作에市勢高로
平南苹果業好況

【平壤】平南産의 苹果의 第一線을 占領하는 祝은 얼마 前부터 市場에 나타나고 잇는데 今年의 作況은 紅玉 國光을 通하야、約二割의增收豫定이다 또 市勢도 祝은 關門市勢는 四圓五十錢으로부터 五圓八十錢을 呼價하게되어 前年보다 一割高를 보이고잇스므로 今年은 豐作과 市勢高로 苹果業者는 喜悅하고잇다

養蠶自作農
創定好成績
光山郡첫試驗

【光州】全南道光山郡農會에서는 率先하야 첫試驗으로서 耕地를 所有치못한小作農으로서 一期一枚內外의養蠶을할수잇는 그收益으로써 桑田耕作을하여 將來自作地로하도록 山地二段步나 山地二段步以內의田地一段步를 購入하야 今年植桑을 着眼하야 今年植桑을 重點을 두고 更生農家의 自作混植을 所有에다 두고設定 購入豫定田의 物色에着手하야 準備進行되고잇는데 明年度부터는 四個年計畫으로 二百五十部落內의 小農中 更生農家로서 健實한 小作農家二千五百戶를 選定하야 每戶에 一段步乃至二段步假量의 土地를 養蠶農家에서가지도록資金及指導方法等을 郡農會가 中心이되어 積極獎勵하고잇다는데 퍽그成績이 有望하다한다

는 現在 作業實田의 機械化에 依한 增産과 同時에 新式蠶器 實施하는 外에 道理가 업스므로 計畫完成年度 까지에 적어도 十個處의 新蠶室을 着手 豫定으로 方今 調査準備 急進行中이다 그런데 將來에는 德川 江東 三登蠶田中에서 어느한곳에 注力하기로될터이므로 新蠶技術員總動員으로 親意 現場調査를 進行하고잇다

監視人增員
貝類濫獲을防止
平南道의貝類增殖策

【平壤】平安南道에서는 干潟地를 利用하야 各種貝類養殖에努力하고잇는데 最近에는安州 平原 江西 龍岡의 各漁業組合에서는 貝類의 取扱이 重要한部門으로되어잇스나 濫獲을하기때문에 漸次 貝類의 減少를보고 잇서 이러다가는 全滅의 運命에 逢着하게되엇스므로 年前에 區域을 定하야 輪番採取를 施行하는一方 漁獲取締에 監視人을 常置하기로 햇는데 다시徹底한 取締를 加하야 貝類의蕃殖을 圖키爲하야 二十名의 監視人을 增置하기로되엇다

清津七月中貿易
五百四十七萬圓

【清津】清津港 七月中貿易總額은 五百四十七萬三千六百八十七圓으로 前年同期에 比하야 百六十二萬五千九百二十五圓의 激增으로 如此한 增加率에는 驚歎할 따름이라는바 그理由는 滿洲奧地의 開發에依한 貿易의活況과 北朝鮮自體內의 諸工事의 勃興에 依할것이라한다 그런데 重要貿易品은 如左하다

▲移出 總額 六十三萬二千百五十六圓 硬化油 二十萬二百三十九圓 大豆 四萬四千四百九十二圓 金鑛 三萬七千六百十三圓 木材 四萬六千八百九十六圓
▲移入 總額 三百五十九萬四千六百六十五圓 機械類 六十三萬十五圓 綿織物 五十六萬四百九圓 鐵 十三萬二千五百七十八圓 麥酒 十二萬三千九百十五圓 小麥粉 四萬四千四百四十八圓
▲輸出 總額 九十三萬九千七百六十三圓 鐵 十六萬五千二百四十二圓 麥酒 七萬三千四百七十四圓
▲輸入 總額 三十萬七千百三圓 粟 十三萬四千三百四十三圓 鹽 五萬二千八百七圓 原油 重油類三

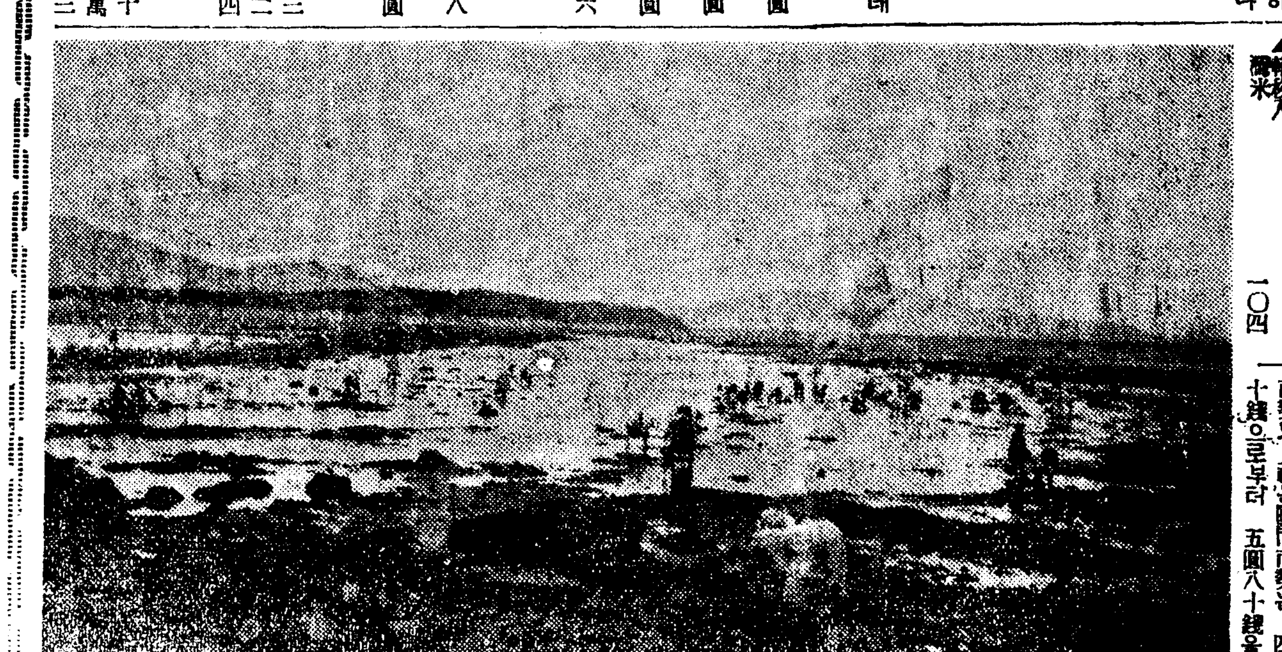

北島漁組에서
『조개』養殖獎勵
年産額十萬圓을豫想

富川郡北島面矢島里압바다에서 産出하는 『조개』는 年年히 産出하는 數萬圓의 巨額으로 一般婦女들의 喜悅한 副業으로되여오든바 近年에와서는 그生産이 次次減少되며 矢島와信島의 四百餘戶住民들은 憂慮中에잇는데 今年四月부터 北島面漁業組合에서 生産을 永久維持토록하기爲하야 養殖을獎勵하고 採取期를 限定하야 一個月間式養殖期를 두게되어現在는 生産成績이 良好하야 今年부터는年産額十萬圓을 豫期하는바 將來로는 有望하겟슴으로 一般住民은 크게깃버한다고한다(寫眞은 조개採取光景)

朝鮮無煙炭에서
大量出炭을計畫

【平壤】新朝鮮無煙炭會社에서는 昭和十三年에 出炭二百五十萬噸을 目標로하는 大增産計畫을樹立하고잇는데 이것을 遂行함에

日用商品市況

▲綿布閑散 米棉三〇錢低 閑棉一〇錢高의材料로 三品各限一二圓低 市中現物界는 夏物賣行이 僅少하고 先物取引은 明入報의 米棉發表待로 賣買共히殆無

▲牛皮强調 牛皮는 夏枯期에入하야 出廻極少로 閑散한 折柄인데 特히 大京皮는 需要가旺盛함에 反하야 出廻가적어 强調를 示하야 龍百斤當五圓高의 九十圓가량이며 其他는 保合으로 九日 京城市勢를보면 如左하다

大京皮	百斤	九〇、〇〇
小皮	同	八五、〇〇
中皮一等	同	七七、〇〇
同 二等	同	六七、〇〇

▲漢藥不變 九日 京城市況을보면 大體 다음과갓다 【天一藥房調查】

(以下單位斤)

開城人蔘(一斤) 一等 [illegible] 二等 [illegible]
鳳山人蔘(一匣) [illegible]

▲人蔘 夏枯期임으로 賣買가依然 不活潑하야 市勢는 保合이다
▲蜀材 [illegible] 市勢는 不變이다
▲藥材 [illegible] 原産地高로 堅調하다
▲蔘藥 [illegible] 依然 高價를 持續하고잇다

品名	價格	品名	價格
天麻	[illegible]	巴戟	[illegible]
白朮	[illegible]	玄蔘	[illegible]
遠志	[illegible]	紫草	[illegible]
丹蔘	[illegible]	黃連	[illegible]
白茯	[illegible]	黃芩	[illegible]
胡黃連	[illegible]	柴胡	[illegible]
桑白皮	[illegible]	防風	[illegible]
前胡	[illegible]	獨活	[illegible]
羌活	[illegible]	延胡	[illegible]
升麻	[illegible]	龍膽	[illegible]
貝母	[illegible]	川芎(土)	[illegible]
細辛	[illegible]	白芍藥	[illegible]
白芷(唐)	[illegible]	白豆蔲	[illegible]
良薑	[illegible]	益智仁	[illegible]
砂仁	[illegible]	破古紙	[illegible]
肉豆久	[illegible]	莪朮	[illegible]
香附	[illegible]	藿香	[illegible]
香薷	[illegible]	蘇子	[illegible]
紫蘇葉	[illegible]	益母草	[illegible]
荊芥	[illegible]	生地黃	[illegible]
蓮心	[illegible]	麻黃	[illegible]
牛膝	[illegible]	車前子	[illegible]
連翹	[illegible]	白附子	[illegible]
大黃	[illegible]	半夏	[illegible]
南星	[illegible]	五味子	[illegible]
白片豆	[illegible]	瓜蔞仁	[illegible]
使君子	[illegible]	沙蔘	[illegible]
天花粉	[illegible]	白何首烏	[illegible]
天門冬	[illegible]	黃芪	[illegible]
桔梗	[illegible]	黃精	[illegible]
知母	[illegible]	肉桂	[illegible]
桂皮	[illegible]	沈香	眞三、〇〇
丁香	一、一〇	吳茱萸	[illegible]
烏藥	[illegible]	沒藥	[illegible]
黃栢	[illegible]	厚朴	[illegible]
杜冲	[illegible]	金銀花	[illegible]
枳實	[illegible]	山茱萸	新一、一〇
梔子	[illegible]	枸杞子	[illegible]
五加皮	[illegible]	猪苓	[illegible]
牧丹(大)	一、五〇	白芥子	[illegible]
竹茹	[illegible]	覆盆子	[illegible]
乾薑(土)	[illegible]	蓮肉	[illegible]
龍眼肉	[illegible]	麥芽	[illegible]
神曲	[illegible]	龜板	[illegible]
鹿角膠	[illegible]	土澤	[illegible]
澤瀉	[illegible]	白礬	[illegible]
甘草(束豐)	[illegible]		
熟地黃	封品 [illegible] 特品 [illegible]		
枳殼	一號 [illegible] 二號 [illegible]		

▲鐵物强調 鐵物은 亞鉛板과如함은 實需減少로 多少軟調엿스나 丸釘 丸鐵 鐵線은 需要期를 압두고 當地市場에 品不足으로 堅調를 보이고잇다 그리고 今般 入荷不足으로因하야 入荷及出荷가 거의 停止狀態이나 때마침 夏期閑散期임으로 比較的 影響이적은便이다 九日 京城市勢를보면 大體 如左하다

◆亞鉛引平板 三尺長六尺 各一枚에 二十九番 [illegible] 二十七番 [illegible] 二十五番 [illegible] 二十二番 [illegible] 二十番 [illegible]
◆亞鉛引小波板 各一枚에 ▲三十一番 六尺 [illegible] 七尺 [illegible] ▲二十九番 六尺 [illegible] 七尺 [illegible] 八尺 [illegible]
◆亞鉛引大波板 各一枚에 ▲三十一番 六尺 [illegible] 七尺 [illegible] ▲二十九番 六尺 [illegible] 七尺 [illegible] 八尺 [illegible]
◆丸釘 百斤入一樽에 四分三 [illegible] 一吋 [illegible] 一吋半 [illegible] 一吋五分 [illegible] 二吋 [illegible] 二吋半 [illegible] 三吋 [illegible] 三吋半 [illegible] 四吋 [illegible] 四吋半 [illegible] 五吋 [illegible] 六吋 [illegible] 七吋 [illegible]
◆鐵線 十貫에 六番 [illegible] 八番 [illegible] 十番 [illegible] 十二番 [illegible] 十四番 [illegible] 十六番 [illegible] 十八番 [illegible] 二十番 [illegible]
◆丸鐵 十貫에 一分五厘 [illegible] 二分 [illegible] 二分五厘 [illegible] 三分 [illegible] 四分 [illegible] 五分 [illegible] 六分 [illegible] 七分 [illegible] 八分 [illegible] 一寸 [illegible] 一寸二分 [illegible] 一寸四分 [illegible] 一寸六分 [illegible] 一寸八分 [illegible] 二寸 [illegible]
◆鐵板 三尺六尺十貫에 五厘厚 [illegible] 七厘五厚 [illegible] 一分厚 [illegible] 一分五厘厚 [illegible] 三枚物 [illegible] 四枚物 [illegible] 五枚物 [illegible] 六枚物 [illegible] 七枚物 [illegible] 八枚物 [illegible] 九枚物 [illegible] 十枚物(束) [illegible] 十一枚物 [illegible] 十二枚(束) [illegible] 四尺八尺十貫에 五厘厚 [illegible] 七厘五厚 [illegible] 一分厚 [illegible] 一分五厘厚 [illegible] 二分厚 [illegible] 五尺十尺十貫에 五厘厚 [illegible] 七厘五厚 [illegible] 一步厚 [illegible]
◆八角鋼 十貫에 六分 [illegible] 八分 [illegible]
◆삽 一打에 콩크리-트用 [illegible] 特等기린 [illegible] 一等象 [illegible] 二等旭 [illegible]

福田又商店 京城支店調

肝油와鰮油의受檢上注意事項
❷ 魚油酸價測定法

酸價에對하야
脂油라는것은어떤것

脂油라는것은 구리세린과脂肪酸으로부터 되어잇다 그리고常溫에서 固體의것은脂肪、液體의것은 油라고한다 脂油와 갓가운 性狀을 가진것에蠟이잇다蠟이라는것은『알콜』과 脂肪酸으로 되여잇다。알콜이라하지만 酒와如한 酒精은 안니고 더 分子量이 만흔것을말함이다。

酸價의意義

酸價라는것은 學術上에서는脂油又는 蠟의 一瓦中에 잇는 遊離脂肪酸을 中和하는대要하는 苛性加里의 量을 미리그람으로서 表한 數量이를어다 工業上에서는 脂油 又는 蠟一瓦中에 잇는 遊離脂肪酸의 量을 오레인酸이라하며 그酸의 一瓦中의 %로서 表現하는 水産製品檢査에 使用하는 酸價는 後者로서 前者의 酸價의 二分之一에 該當한다。

酸價測定方法

準備使用器具＝『뷰-렛드』一個 『뷰-렛드』臺一個、三角후라스코二個、油計量器一個

使用藥品＝酸價測定用 苛性加里溶液 (一立中에 苛性加里十八·五瓦를正確히包含)『페-놀후타레인』(一%溶液)、알콜、벤졸

測定方法＝油一〇〇cc를 計量器에 取하야 三角후라스코에 넛코 거기에『벤졸』一五〇cc와『알콜』一五%를 注入하고 잘振盪하야 油를 充分히溶解케한다。그리하고『페-놀후타레인』數滴을넛고 미리 苛性加里溶液을넛흔『뷰-렛드』의栓을 열고 前記의油가 赤變할때까지 苛性加里를 滴下한다。그中和에要한cc數가 卽 油의酸價이다。

酸價의應用

油의 酸價를 알게되엇슬때는 이것을 應用하야 有利하게各種油를 混合할수잇다。例하면지금 이곳에 〇·三%의肝油四〇罐 〇·七%의 肝油八〇罐 一·五%의肝油三〇罐 一·七%의肝油五〇罐이잇다。이것을適當히 混合하야 特等級의 肝油를 만드는데는 如何한比率로 混合해야조흘가?

▲計算方法

0.3%	40罐	12.0
0.7%	80	56.0
1.5%	30	45.0
1.7%	50	85.0
	200	198.0

全部合計二〇〇罐이라하면그 酸價는 卽 一九八 卽 一罐當〇·九八%이다。勿論 이것은 規定은 特等의 範圍에 들지 못하나 貯藏中에는 酸價가增大하야 一%를 지나버리므로 特等이아니고 全部 一等이되는 罐量 減하니까 적어도 酸價는 〇·九%까지쯤에서 止하지안흐면 안된다。故로 그量을計算하야서는 酸價一·七%의 肝油를 조금 減하지안흐면 안된다。卽 五〇罐中 幾罐을 減하지안흐면 안된다。

지금 全部 酸價〇·九%의 肝油뿐이라 하면 二〇〇罐에는 $0.9 \times 200 = 180$

現在 二〇〇罐의 酸價는 一九八이므로 $198 - 180 = 18$로 酸價가 一八이 만타。$18 \div (1.7 - 0.9) = 23$ 卽 二三罐만 一·七%의 酸價의 肝油를 減하면 조타。代數로하면 이 計算은 더욱 簡單하다。지금 減할 罐數를 x 라고하면

$$0.9(200 - x) = 198 - 1.7x$$

$$0.8x = 18$$

$$x \fallingdotseq 23$$

卽 二十三罐減하면된다

參考로 酸價와 檢査定規則에 依한 等級과의 關係를 적으면 다음과갓다。

	肝油	鰮油
特等	一%까지	
一等	二%까지	二%以上
二等	五%까지	六%以內
三等	八%까지	十%以內
四等	八%以上	十%以上

▲酸價測定用 苛性加里는水、酒精의 混合液에 十八、五瓦를 녹이(溶)는것은 何故냐?

【解】지금 이곳에 一%의 酸價를 가진 肝油가잇다고하면 그肝油一瓦中에는 一〇瓩의『오레인酸』이잇다。그『오레인酸』과 中和하려면 얼마만한 苛性加里가 잇스면 조혼가하면 苛性加里、五六、一瓦『오레인酸』二八二瓦와 中和하므로서 一〇瓩의오레인酸은 一、九八九七瓩의 苛性加里와 中和한다 이로서 酸價一%의 肝油一瓦를 中和함에는 一、九八九七瓩의 苛性加里를 要한다는것을알수잇다、그러면 그 肝油一立方糎(一CC)를 中和함에는 얼마만한 苛性加里가드는가하면 肝油의 比重을 〇九三으로하야 $1.9897 \times 0.93 = 1.8$ 5四一、八五瓩의 苛性加里가 든다。一〇〇CC에는 一八、五瓩의 苛性加里를 要한다。

지금 苛性加里를 一立方糎中에 一八、五瓩卽 一立中에 一八、五瓦를 含한測定溶液을 만들어두면 肝油一〇立糎에 前記의 測定溶液이 一立方糎가要햇다하면그肝油는두말할것업시酸價一%의肝油이다

酸價增加의原因

原因으로서는 水分、바레리아、空氣、日光等이엇다。不純物업는 油의 一八〇日間에잇서서 酸價의 增加는 〇、六여나 不純物과 混在한 油는 六、一增加한다。卽約一〇倍다 이에依하야 油貯藏의 境遇는 水分及『바레리아』의 榮養이되는 不純物을 업새는것이 如何히緊要한가를 알것이다。

다음 日光空氣의 影響이다 이影響을 알기爲하야 不純物이업는油를 密閉 及 開放容器에 貯藏하야서 그酸價의 增大程度를 檢査하야보면 一五〇日後의 結果는 密閉容器는 酸價〇、五밧게 增加하야잇지안는데 開放容器는 一、六五가 增加하야잇다。約三倍半이 된다。原料의 鮮度도 相當히 强한 影響을준다。그例로서 鱈과 肝臟을 三晝夜동안 放置하야 두면 鱈의酸價는 二、一 肝臟은三、八로 增加하얏다。原料의 鮮度가 酸價增加에 對하야 最大의 影響을준다。조흔油의 製造에는 原料의 鮮度가 가장 必要하므로 原料의 淸新한것을 求하던가 或은 鮮度를 떨구지안흘것을 硏究함이 緊要하다。

酸價의 增大는 鱈보다 明太肝臟이더 激甚하다。또鱈과 肝臟中의 脂肪分解酵素를 比하야보면 後者가 强烈한 脂肪分解酵素를 多量히 包含하고잇다。

이두가지로보아 原料가 날그면 酸價가 增加하는것은 細菌의繁殖에依함이 아니고 脂肪分解酵素에 依함이라고생각한다。이脂肪分解酵素는 八〇度以上熱하면 不活性이된다。이脂肪分解酵素를 넘게 殺到하야 손을쓸수업슬때는 一次煮熟하야 浮上油를 取하야 殘粕을 貯藏하고 後日에 搾取하는것이 妥當하다。

肝油에對하야
肝油의비타민A

現在天然狀態에서 가장 豐富히 엇는것이 魚類肝油다。그런데 魚類肝油中에서 가장 비타민A가 만흔것은『어시나끼』의 肝油다 이것은 本傳士의 發見에 關한것으로 明太肝油의 一〇〇倍의 비타민A가잇다。

朝鮮에서 將來 有望한것은『石首魚肝油』이다 鱈肝油도 비타민A를 多量히 含有하고잇스나 肝臟보다 肝油의 步留가 적어서 特殊採取方法을 硏究할 必要가잇다。

肝油비타민A의時期的變化

明太肝油量은 十月早晩 一月까지에 旬日마다 手繰明太魚 五〇尾씩의 肝油를 取하야 비타민A를 測定한즉 十月은 十二月보다 二割의 비타민A의 濃度가놉다 一月은 約六割이 만타 이에依하더라도 肝油步留가 良好한時는 비타민A가 稀薄할수잇다 十二月로서 特히 비타민A의 적을때가 한곳에잇스나 이것은 小明太의 肝油이다

鱈은 一月이 비타민A가만타 一月頃이 産卵期인데 이때가 濃厚하다 이것은 明太魚와는 달러서 明太魚는 産卵期가 第一비타민이적다

『一月明太魚의 큰것(四五糎以上)과 적은것(三五糎、三六糎平均) 十尾식 取하야 그肝油를 調査한즉 큰것의 肝油는 적은것의 肝油의 二倍半의비타민A를 가지고잇다 이것으로보다라면 咸南이 明太魚가 적어진다는것은 肝油의 生命인 비타민A의 濃度가 업서진다는것을 意味하는것이라고 생각하야 憂慮할問題이다。咸鏡南道의 有用肝油로써는 鱈肝油가잇는데 鱈은 咸南에 相當히 나는 다。鮫鱇河豚의 肝油도 相當 비타민

올림픽東京大會準備
諸案順調로進捗

올림픽東京大會 第十一回組織委員會는 五日午後二時부터 東京商工會議所長室에서 開會하엿는데 이날은 東京과 札幌兩大會開催의 實行豫算을 再檢討하는 同時에 豫算運營의 技術的問題에 關하야 市側과 懇談的으로 硏究하비엇섯는데 組織委員側의 豫算原案은 主競技場改造費四百八十八萬圓、水上競技場改造費百二十萬圓、球技場建設費百二十萬圓 以下各競技場建設費、올림픽村建設費百萬圓、漕艇『코-스』『요트·코-스』馬術競技場、武道館、冬季競技場의 建設補助金計百八十萬圓 大會準備와 開催費四百萬圓其他를包含하야 結局最初의 豫算千五百萬圓을 超過하고잇는데 東京市의 起債方法等에잇서서도 微妙한關係가 생겻슴으로 結果를짓지못하고散會하엿스나 未定中에잇든 第二室內競技場은 外苑相撲場을 經費五萬圓으로 遮蔽設備를하기로되엿다 이리하야 今後物價騰貴等으로因하야 多少經費가增加된다고하야도 大體로組織委員會에서 內定한豫算範圍에서正式決定될모양으로 올림픽準備는이로부터 順調로進捗되고잇다

海外短信

世界耐泳記錄

【北佛蘭西五日發同盟】『단질코』『단지히』의靑年『웰나-』君은 지난五日『단질코』近郊에잇는 海水浴場『마루·레·반』에서 二十六時間二十三分의 世界耐泳新記錄을作成하엿는데 『웰나-』君은 四日午後四時二分에 海中으로드러가 『노르데크』와『츠이-죠-레』사이를 往復하야 그대로 밤을새우고 其翌日인 五日午後六時二十五分에 비로소 海岸에 올라왓다 그리고 從來記錄은 二十四時間이다

米選手招聘

米國『밀워-키』에서 擧行한 全米陸上競技大會終了 直後大部分의 選手는 七月十日加奈陀의『온타리오』에잇는『에리에』俱樂部招待競技에 參加하엿는데『카링갑』은 千五百米『레-스』에서 이번日本에 遠征할『퀘스케』(웨스콘싱大學)를 二碼쯤 떠려트리고 優勝하엿는데 記錄은 三分 五十八秒로서그저 조흔『타임』은 못된다 그리고 四百米競走에서 目下訪米中에잇는 南岡의 花形選手『데니스·소아』選手가『핫카-』(코-넬大學主將)을 이겨 四九秒二의 記錄을지엇스며 加奈陀中距離의 一人者『윌리암·프리초즈』選手는 三着으로떠러젓다 또高障碍에서는 加奈陀의 選手權保持者『코-렌스·오콘나』가 十四秒八로『핫카-』選手를이겻다고한다

日本向發
米國陸上軍

【桑港五日發同盟】來二十八、九兩日間 東京에서 擧行할 日米對抗陸上競技會에出場할 米國代表의監督『챨스·판타-』氏以下選手十五名一行은 지난五日午後二時에 桑港出帆의 郵船淺間丸으로 日本遠征의途에올랏다

올림픽村은砧臺에

東京올림픽組織委員會에서는지난五日에 常務委員會를열고 討議한結果 올림픽村은 世田谷區砧臺에建設하기로確定되엿다

吉岡의記錄公認?

日本短距離界의雄 吉岡隆德選手가 昭和十年六月九日 甲子園과 同十五日 東京에서지은 百米十秒三의記錄과 跳躍의 大島鎌吉選手가 昭和九年五月十五日甲子園의 日米對抗競技會에서 樹立한 三段跳十五米八二의 記錄은 昨年八月에 國際陸聯總會에 其公認願書를 提出하엿든바 當時風速이 問題되여 以來아무消息이업섯든데 這間國際陸聯記錄規則委員으로부터 非公式이나마 日本陸聯에 右記錄中에 東京에서지은 吉岡選手의 百米記錄은 平均風速一米半으로 認定케되여 世界公認記錄으로서 公認될可能性이 잇다는旨의 通信이와잇슴으로 陸聯에서는 明年三月 倫敦에서 열리는 國際陸上競技聯盟總會에 世界公認記錄으로서의 承認書를 또다시提出하기로되엿다한다

自動車新記錄

全米와歐羅巴의 一流選手를 總網羅하야 열리는『반나-빌트』杯爭奪自動車마라손競走大會는 今年에도米國紐育州『웨스트파리-』에잇는『루즈벨트』競走路에서 七月五日에擧行되엿는데 獨逸의 二十七歲靑年『베른트·로-스마이야』君이 三百哩의 全『코-스』를三時間零秒七、平均時速八十二哩四六一로서 走破하야 榮譽의 優勝을하엿다 이記錄은 昨年의優勝者 伊太利의『탓초이오·뉴-뷰라리』의 平均時速보다 約十七哩가 빠르다

走高跳新記錄

【스톡호름六日發同盟】六日當地에서擧行된 競技會에서 米國의『넬뷘·웨-카』(오하이오·스테-트大學)選手는走高跳에서『알뷔-릿튼』(米)과『쫀손』(米)兩君이 保持한世界記錄二米〇七를 突破하는 二米〇八의 世界新記錄을 樹立하엿다

山岸棄權

【사잔프톤＝뉴-욕＝七日發同盟】 메도우俱樂部招待庭球 트나멘트單式決勝…山岸對뻐비-릿코스의 試合은 七日午後『롱그아일랜드』의同俱樂部코-트에서 擧行한바 山岸選手는前日試合中에 右腕의筋肉을다친것이 덧처서 不得已棄權하엿다

릭스 (六—四 六—三 棄權) 山岸

京都의日米水上戰績

京都水上競技聯盟主催의 米國水上代表歡迎의 日米水上競技會는 八日午後一時부터 京都二商에서擧行하엿는데 重要한 記錄은 다음과갓다

▲二百米＝메데이카(米)二分一七秒七
▲二百米平泳＝히킨스(米)二分二五秒五
▲二百米背泳＝키-파(米)二分三四秒七
▲女子五十米背泳＝로-르스(米)三八秒(日本國際新記錄)
▲百米背泳＝키-파(米)一分一〇秒五
▲百米平泳＝히킨스(米)一分一八秒二
▲八百米＝메데이카(米)一〇分五四秒三

運動界人事·集會

▲元山에서열린 朝鮮籠球協會主催·第二回籠球選手權大會에 出場하엿든 宋永達、李性求、李文國諸氏는 同選手權大會를 마치고 八日에歸京

御存知ですか

왜皮膚病은治療하기어려운가?

그것은 皮膚病의藥은大槪水劑입니다만 이것은藥効가 發散하기 쉬워서 効力이 深部의 黴菌에 徹底的으로作用하지못합니다。버짐、수종、태독 부름가튼 皮膚病은完全히 治療하는것이緊切합니다

힌타-는 從來의 水劑와는달러 크림가티 되엿기때문에 殺菌力이强하야 能히皮膚深部에 滲透할수잇서서 持續的으로 病菌에 作用하야 傷하지안코 조이지안코 빨리 奏効하는 最新皮膚病藥입니다

主効 버짐·수종·음긘·습·태독·땀띠·동정이·진물흔대·옴·백납·부름·옷오르대·어루레기·면도독·부음

定價 二十錢 三十錢 五十錢 一圓

○各地の薬店にあり

한층進步된 皮膚病藥

ヒンター
힌타-

東京市下谷區池之端仲町 寶丹本舖 守田治兵衛 振替東京二九八五番 大阪市南區長堀橋筋二 振替大阪五七七三九番

暑熱克服 悪疫予防

바다에! 山에! 家庭에!!

寶丹의活用을 잊지마시고

單純한淸凉劑와는달러

消化·殺菌·救急의 三大特長잇는

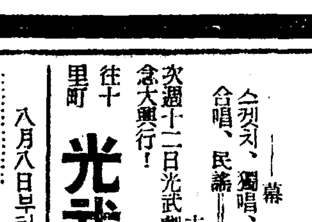

効力本位의護身懷中藥

寶丹
보단

東京·大阪 本舖 守田治兵衛

一藥價一 二十錢 三十錢 五十錢 一圓

○各地藥店에잇슴

桃花劇場

◇八月八日부터三日間!! 每日晝夜二回上映 낫一時부터밤七時半始映
◇大衆料金＝階上二十錢 階下十錢 均一
◇三大名作品大公開
◇유나이데드超特作全發聲日本版 原作監督主演 촤리·촤푸링氏
社會諷刺爆笑劇 촤푸링의街의燈
心境映畫의眞髓!哲人촤푸링氏가 力圖한恕淚의人生悲詩!寬悲가交替되는그의深遠無限한人間의憧憬을여울수잇는巨匠의大勞心을잇지마시라
◇호-류-코-二一博士製作日本版 만 바
◇마키노超特作オール·トーキ版 現代悲劇 瀧の白糸 監督 廣瀨五郎氏 主演 久松三津枝、大內弘

桃花劇場 電(龍)二三三三番

第一劇場

八月九日부터三日間大公開 每日晝夜三回公演 三大巨篇豪華篇週間
一回十二時、二回三時二十分 (夜映)三回七時三十分始映
大衆料金 階上十五錢 階下十錢
메도로골드윈社超特作全發聲日本版 巨匠監督릴다-루-벨氏
名篇 港口에는異狀업다
主演 진·하-로-氏 스펜사-드레-시氏
松竹大船社超特作 네오수바-토-키-
現代名篇 佐佐木康氏監督作品 青春突擊隊
共演 川崎弘子、佐野周二 德大寺伸、日下部章 上山草人、坂本武
東日大每뉴-스多數上映

第一劇場 電光一七五五番

黃金座

全鮮第一封切 黃金座

9日ヨリ5日間

北支事變ニュース	2·00	6·40	
新版 花大人	2·10	6·50	
現代劇 美人賞	11·30	3·20	8·00
時代劇 浮名三味線	12·40	4·30	9·5

(第一紘)

各席全部大人學生30錢 小學生20錢

◇八月九日부터納涼大公演 朝鮮劇界의權威! 劇團 藝星座 公演
男女新進花形四十餘名大陣容
(夜間限)正八時開演
＝藝星座文藝部名劇本＝
悲劇 나의자식 一幕
時代劇 白骨 一幕
人情劇 마음의꼿다발 一幕
悲劇 惡母의마음 一幕
裁判劇 兄弟 一幕
悲劇 母性愛의金字塔 二幕
幕間 스켓치、獨唱、舞踊、딴센스、合唱、民謠 ＝主幹 崔浩駿＝ 藝星座재즈밴드
(以上順次上演)

次週十二日光武劇場開館一週年記念大興行!

光武劇場

往十里町 光武劇場

八月八日부터
夜間演劇 中央舞台大公演
戀愛問題、두엉러리風流記
特別公演宣傳週間
每夕七時開演
◆殷鑑山作 옷의造花 一幕
◆宋影作 爆笑喜劇 바보張斗越 一幕
晝間映畫 每朝十一時부터午後五時까지 連續四回上映
十錢뉴-스劇場
◆朝日世界뉴-스
◆北支事變特報뉴-스
◆讀賣發聲뉴-스
◆東日大每國際뉴-스
◆北支事變特報
◆其他上映短篇 學藝映畫 루이스·뿌라둑용 하이月明 天然色風景詩 스메音頭(音樂喜劇)

團成社

地方論壇

葉山公普校의 新築을促進함

金海郡內葉山公立普通學校는今年一月二十七日午前二時頃에 不幸히도 原因未詳한 飛火로 不過一時間內에 灰燼되엇이 벌서 八個月이되엿스되 아직도 校舍新築計劃가 確定되지못하고 灰燼된古墟에는 雜草만茂盛하고잇다 義務敎育이 아직도 實現되지안흔 以上 어느學校나 거이 同一한 實情이거니와 特히 葉山普校는 國民이 年年水害災에 損害만 數倍오면서도 배워야산다 아는것이힘 이라는 標語미터서 昨年봄부터 校舍를 增築하야 完全한 六年制(在來四年制)으로 擴張식히자는 토으로 活動한結果 피와땀으로 저넘든 八千餘圓을 聚集하야 校舍를 增築하야 同年十一月十三日에 落成式을 擧行하엿든것이 不意의火災로 燒失되엿다 그러하야 不運에 빠진 兒童 數百名은 하로밤 동안에 배움터를 일코 빈터에 모히여 눈물만흘릴때 이光景은 참으로 悲慘하엿다。 以上과가티 國民一同은 物質的 精神的으로 完全한 六學級校舍를 當局에 提供하여왓든 것이니만큼 共時 發火原因如何를 不關하고 燒失하게된것은 當局者의 監督不充分이라 아니할수업다 그럼에 不拘하고 至今까지 校舍新築에 着手치아니함은 너무나 無責任하지아니한가한다 其時에 當局에서는 十一年度에는 豫算額이 업는바 遺憾가 업스니 不得已今年四月後라야 十二年度豫算額中으로 新築한다는 對答에 一般父兄은 그동안 當局者에 對하야 甚愼한 態度를 取해온것은 勿論當局에서 全的責任으로 特別한 關心이 잇슬줄미덧든것이 於焉間八個月이나된 今日에도 校舍新築實現이 아니된것을 볼때 當局者에 一言을 아니할수업다 지난五月頃 道會議員選擧前에는 金海敎育界를 爲하야는 私利를나 犧牲的으로 努力하겟다 하든 有志들도 만턴바 當選된 後日에는 누가 敎育에 對한 말을 고만두고라도 學校問題에 對하야서도 顧而不見하고 聽而不聞하니 그들의 心理는 一般이 判斷할것이다 보라! 그동안에 배움터를 일흔兒童들의 現狀은 如何한가 面內村校 松亭九明三里에 借家를 하야 옛書堂式으로 敎授하엿다하니 房內不淸으로 兒童保健上 重大問題뿐만아니라 生谷九方梨花里로부터는 松亭明校까지 來往四五里가되는바 어린兒童들의 通學은 도저히 不可能한일이다 그러므로 出席成績이 優良치 아니된 現狀이다 바라노니 當局者여 葉山公普校의 狀況을 좀더 調査하여 하로밧비 校舍新築에 着手하야 兒童敎育上 保健上 支障이 업도록 하기를 바라는바이다。 (金海支局 一記者)

金融硬塞을好機로 高利貸金業盛行

日步廿錢乃至卅錢이 例事로 咸興商界에重大暗影

【咸興】함흥부내는 최근기보한 바와가티 은행(銀行)금융회사조합등일체 금융기관에서 대출을 경계하야 중지하고 잇슴으로금융은 극도로 경화하고잇는데이에따라 필연적결과로 개인고리업자(個人高利業者)들의 발호가 극히 심하다 일반상공업자들은 그대부분이 금융이 원활하여야 겨우 유지하야가든것이 이것이 막히게되매 할수업시 일보(日步)이십전내지 삼십전이나되는 개인 고리업자들을 찻게되는데 아직은 숫자적으로는 알수업스나 그대출액은 급격히 증가하얏슬것이며 장차이대로나가면이런고리를 넉넉히 판상할수업는 상공업자들의 장래는 극히우려된다고한다

草新間빼스運轉 促成運動準備

【新上】함남신상(咸南新上)으로함남에서 굽지하는 물산의집산지로 금춘부터는금진강(金津江)제방개수공사까지 착수하야 약진 신상의면모를 여실히 뵈여주고잇스나 교통기관으로는 오직기차가 관통할뿐으로 일반의불편이 막심하다는데 지난일일부터는정평읍(定平邑)과 초원장(草原場)사히에는 뻐스운전을 개시하여스나 아직도초원과 신상사히에는 선로사용허가가 나지안어 신상발전에 적지안은지장이 잇다하야 촉성운동을 준비중이라한다

荷車脫線騷動 琴湖驛附近에서

【大邱】팔일 오후네시오십오분포항발 대구행 동해중부선렬차는 대구역기점 삼십키로팔백의지점(琴湖驛附近)에서 기관차의 고장으로 급정거를 하다가 련결한 화물차 삼량이 탈선파손하여 가도못하고잇는것을 대구역에서 구원기동차(汽動車)를 파송하야 칠일오전한시삼십분에야 겨우 대구에 도착하엿는데 다행이인축의 사상은 업섯다한다

增加되는所得稅 百九十萬圓突破

比昭和九年三十餘萬圓增 大邱稅署管內查定額

【大邱】소화십이년도 대구세무감독국(大邱稅務監督局) 소득세(所得稅)수입예상은 백육십칠만오천칠백구십사원인바 사변전인 소화구년도소득액총액 백삼십삼만오천구십원에 비하면 일약삼십삼만구천팔백구십사원의 증가로 이를총렬노보면 제일종삼십구만오천사십원 제이종 오만오천사백사십구원 제삼종 일백이십이만오천삼백사원인바 제이종을 제한외는 전부 경이적증가를 보이고잇다 더욱 금번 북지사변추가예산재원(北支事變追加豫算財源)으로 결정된 증세안에 의한 약이십일만원의 증가액을 합하면 소화십이년도소득총액은 물경백구십만원에 달하는 신기록을짓는 거액이라고한다

基督敎人紛爭 法廷鬪爭까지

【平壤】평남순천읍내(順川邑內)에잇는 사립의영학교(義英學校)는 지금부터 삼십년전 장로파(長老派)에서 설립하여이래 수백명의준재를 사회에보내고 지금도 삼백여명생도를 수용하고 꾸준한교수를하고잇는데 얼마전 그학교교장 최승국(崔承國)씨가 장로파교리에위반되는 사건이잇다하여 안주로회(安州老會)에서출교처분를당하자 가톨리유로 역시출교당한 목사 박성주(朴聖柱)씨와 합작해가지고 장로파교회당과 장로파경영의 의영학교교실을 점령한후 감리교회(監理敎會)를 설립하여 학교교실을례배당으로 사용하는일방 장로파소속 전도부인실(傳道婦人室)을 최씨가 주택으로 점령사용하기때문에 안주로회대 최、박량씨사이에서 분쟁를계속하고잇섯는데 의영학교설립자인 리창준(李昌駿)씨는 자기소유가옥을

重油準備는完了

漁業採算左右하는 重油飢饉掛念解消

【淸津】저예망어업(底曳網漁業)올왼십으로 함북어업계에 업지못할 중요한것은 중유(重油)로 중유의 풍족한가 결핍한가에 대한 업자의관심은 자못큰바잇고 동시에 어업의채산상 실로 중대한 리해를 가저오는것이다 작년도의 중유기근에 쓰라린경험을본 업자는 시국관계에 비초혀 특히금년에는 어찌되나하고 자못념려가 만핫든바 금번의중유는 다행히 만반준비를다 마치엇슴으로 이 쾌소식에 날뛰고잇다 즉저예망업자와 각공장에서 사용하게되는 중유의 번수요액은 대략 일만칠천팔백드럼에 달한다는바 관계상인의 민속한활동으로 전부량의매매략약이완전히 성립되얏슴으로 소용담는대로 손에다려오게되야 조금도 념려업다는것이다

光州有志들이 獻金續續寄託

【光州】북지문제를 중심으로시국이극히위급함에감하야 광주유지일반은 국방위문금을 속속관계당국에자진 하야 기탁하고잇서 팔월일일부터 동오일까지의 조선인측 기증자씨명과 금액에대하야 이미본보에 기보하엿거니와 그후에 헌금한제씨의성명과금액은 다음과갓다한다

▲鄭衛好 ▲崔相鉉各五百圓 ▲孫鍾彩 ▲鄭榮好各參百圓 ▲金相昱百圓 ▲光州老人會員一同二十圓 ▲金東燮十五圓 ▲李明九二圓 ▲光州觀德亭射契員一同十五圓 ▲光州獸肉商組合百圓 ▲金孫海十圓

貨物自動車가 通行老人轢傷

【光州】칠일오후한시경에 전주화엽운송점소유회물자동차를 운전수신사갑(申三甲)(三〇)이가 고무선를 만재하고 조종하야광주로 오는중 부내류정전남종방공장(柳町全南紡績工場)압플 진행 …… 광산군비아면산월리(光山郡飛鴉面山月里)사는 황봉길(黃□□)을 치어 두부와 늑부에 중상을입히어 부근병원에 …… 생명이위독하다 …… 고한다

盛夏의港都元山에 汚穢物處置怠慢

六萬府民保健을威脅

【元山】도시로 서의 기간시설(基幹施設)인 하수구(下水溝)도 문제의 불비가만흔 항도원산에 그무엇보다도 부민의 보건위생상견지에서 치중해야될 악취와 병균전파의 총원이라고할 분뇨(糞尿)와 진애(塵埃)를 신속히 급취(扱取)하야 그에서 밧는부민의 불안을 일소해야 되겟는데도불구하고 요즈음 원산에는 이급취가 늣다고 부민의원평이 노파가고잇다 즉원산부의진애、분뇨등의 소제는청소사(淸掃社)에서 청부를마터보는대단히민속히 한다는 소리가 한동안 잇섯는데 이 삼사月동안에 넘고 쓰레기통이 차고너머서오물(汚物)의처치에 곤난할지경이여서 그오물을 처가라고 수차독촉하여도 민속히 처가지안는다고하는데 엇재든 병나기쉽고썩기쉬운 하절에 오물소제와태만은 육만원산부민의 보건상일대위협이 아니라고 부정할수업다 그리하야 부민들은 적기청소사를 감독하는 지위에잇는부당국에서 부민의 전기사실을철저히 조사하야 금후분뇨진애의 소제에 만이업도록 하기를 요망한다고한다

咸興市의"집씨"群

水道區內撤去를嚴命 갈곳업는十一戶의그들前途

【咸興】함흥부수도수원지(水道水源地)보호구역내에는 작년가을부터 세민들이 집을지기시작하야 현재 이십여호나 되엿는데 함흥부에서는 다른곳보담도 수도보호지임으로 부민의 위생상 일내로물러가기를 엄중히설유하엿다 그들은、본래산수정(山手町)일대의산모퉁이에잇다가 부주명하엿는데 그들도 쪼기여다니는신세로 용이히나가지안흠으로 필경 함흥경찰서위생계에서 아가 다시수원지부근으로 동이하야 온 소위한흥의"집씨"무리로갈곳도 막연하다고한다

元山第一公普 大講堂을新築

【元山】원산제일공립보통학교상

氣節的閑散期克服 釜山港의貿易躍進

七月中에三千二百萬圓을突破 比前年二千三百萬圓增加

【釜山】계절적으로 일년중에 제일한산한 칠월중의 부산항무역(貿易)은 례년에 보지못한대약진으로 수이출입(輸移出入)총계가 삼천이백여만원에 달하야 작년동기에비교하면 이천삼백여만원의 대증가이라하며 수이출입내역은 다음과갓다

輸出	一百二十九萬八千圓
輸入	九十六萬五千圓
計	二百二十六萬四千圓
移出	九百四十二萬九千圓
移入	二千三十七萬三千圓
計	二千九百八十萬三千圓
總計	三千二百六萬七千圓

本報殷栗支局後援 黃海蹴球聯盟戰

【殷栗】변래의 찬란한기록과력사적사명을 띄고잇는 황해축구연맹전은 금년에들어 제칠회를마지하게되는바 금년당번인 은률체육회에서 개최케되여 만반준비가갓나 예정과가티 은률공설운동장에서 황해축구련맹주최본보은률지국 후원하에 지난이일오전여덜시에 개최되엿다 시국관계인 탓인지참가 단체가 다섯군데밧게되지안헛스나 이전여관중의 환성속에 각군선수의 장엄한 입장식이 잇슨후회장리찬영(李讚永)씨의 의미심장한 개회사와 재녕군(載寧郡)으로부터 작년도우승컵 우승기의 반환식과 뒤이어 축구게의명성인 림되축구선수엿든 김용식(金容植)씨의 운동경기에대한 주의사항이 잇슨후 본격적시합에 들어갓다 그리고 원규측의 시합전적은 다음과갓다

第一日

	審判
長淵軍一…一安岳軍	金容植
信川軍一…一殷栗軍	同人

第二日

松禾軍〇…〇長淵軍	裴宗鎬
安岳軍二…〇殷栗軍	金容植
信川軍〇…〇松禾軍	裴宗鎬

第三日

長淵軍〇…〇殷栗軍	裴宗鎬
松禾軍二…一安岳軍	同人
信川軍二…一長淵軍	金容植
松禾軍一…一殷栗軍	金容植
安岳軍二…一信川軍	金容植

勝順

第一位 信川軍 第二位 安岳軍
第三位 松禾軍 第四位 長淵軍
第五位 殷栗軍

木浦壽町에大火 四戶七棟을全燒

被害額이五萬餘圓

【木浦】지난칠일오전두시경 목포부수정일정목육번지 장화상손(木浦壽町一丁目六番地 張華商店)방에서 불이 이러나 압두엽세꼿불길은점점확대되야 연소되엿스나 소방조와 경찰서원들의 필사적 노력으로 동세시반경 진화되엿스나 오랫동안 비가오지아니하야 건조되여순식간에 사호칠동을전소시켜 피해가오만여원에 달하엿는데 보험은 한계삼만팔천여원밧게되지안는다는데 원인은 목하목포서에서 관계자를인치하야 엄중조사중이라한다

雄基邑內에도火災 三戶를全半燒

損害와原因은調査中

【雄基】지난팔일 오전한시경 웅기읍신정(雄基邑新町)에잇는 리병룡(李炳龍)방에서 불이이러나 맹렬한 불꽃을 날이며 부근에 연소하야 화기충천하야 크게념녀되는바 소방대의 출동으로 동두시경에 겨우진화되엿다한다 부근일대는 웅기에서도 번화한 거지로 일시 대혼잡을이루엇섯는바 결국 전소두집에 반소한집으로 그손해와발화의 원인은 조사중이라한다

逐至하는國防金

【安東】경북안동에서는 금반북지사변으로인하야 시국의 중대성에나날이 각성하여가는 각종 인사의애국열은 점점 극도에달하야 국방헌금과 황군위문금이 군경당국에 답지 한다는바 이제동군림하면(臨河面)에자진헌납한것이 벌서오백□십사원이나된다하며 지난□월사일그면소에서 개최한시국좌담회(時局座談會)석상에서즉시헌납한 금액만하야도 합계삼백사십구원구십전인바 그내역은다음과갓다한다

李在鎬 金文植 林秉杰 金汴洞各十圓 林亨逸五圓 林洛燮三圓 林五九二圓 林東瑞八圓 林相鎬 金正善各六圓 權大鉉 林洛燮各五十圓 權有一 李□十圓 鄭相模五圓 宋濟植二圓 李演龍 鄭寅燮各參圓 趙泗龍五圓 林秉憲 林秉時各二圓 金□洙三圓 林秉植十圓 金東好五圓 趙在鎬二圓 金時澄五圓 金東煥 金寅述各三圓 金東健五圓 權完石三圓 金宗大七圓 金應善五圓 權春鎬二圓 金時圓三圓 金時赫三圓 權重鉉 鄭載記 金時漢各二圓 李玄鳳十圓 權譜連二圓 李圭彦 金永石 林圭夏各一圓 金正錫五圓 金永錫五圓 尹月女 鄭□燮各一圓 金重煥 金轍煥各三圓 金時萬一圓 金時稷 金時默各二圓 鄭

暴利取締를强化 大邱署에서嚴罰方針

【大邱】비상시국에저희하야 제반물가가 폭등되여 대중생활에적지아흔 타격을주는차제에 종종 폭리를엿보는 불량상인의발호가 적지아흔 현하정세에감하야 대구서에서는 이에대한 미연방지에 물힘쓰는동시에 이러한상인이발견되는대로 적발하여 폭리취체령(暴利取締令)을 적용하야 엄중처벌키로한다고한다

同窓會費를獻納

【水橋】수교공립보통학교(水橋公立普通學校)동창회가 지난팔일에 동교강당에서열엿든바 회원일동은 시국이다단한이때에 공연이 회비를쓸필요가 업다고하야 회비칠원이십전을 국방금으로 헌납하엿다

劍五十錢 松上婦人會三圓五十錢 松西婦人會二十錢 又大麥九斗五升 松上共勵組合二十圓七十錢 以上

大同江上의夜景 全朝鮮에放送 十日午後八、五〇

【平壤】제、백、백、케(JBBK)평양방송국에서는 오는십일오후여덜시오십분부터 전재경(田在耕)"아나운서"가 명승대동강상의평양풍경을 전조선『펀』에게"마이크"를 통하야 방송하기로되엇다는데 련광정(練光亭)아래서부터 릉라도(綾羅島)부근을향하야 노롱적으로 대동강상에전개되는 모-든것을 하나하나소개한다고한다

永興「트렛지」會社相對 卄餘小作農陳情

數十年동안해오든耕地뺏기고 對策講究를咸南道에

【咸興】영흥조선『트렛지』광업회사의 광업용시로인하야 수십년동안 생계를이여오든 경작지를일케된 소작농이십여명은 오일함남도지사에게 대하야 그대책을 강구하야달라고 탄원하야 왓다

함남영흥군 인흥(仁興)진평(鎭坪)량면내의소작농 림남극(林南極)등 이십이명은 지난소화구년도부터 용시배수하야오는 조선『트렛지』광업회사에 광업용지로 수십년동안 소작하야 오십여명의 가족의 생계를 이여가든 경작지 삼만여평을 일케되야 래년도부터는 경작할길이업시 헤매이게된 형편에이르럿스므로 도당국에서는 이불상한 소작농들을 생각해서 회사당국에대하야 토지에대한대상(代償)을 주도록 알선하야 달라는진정서를 제출하야왓다

咸興서도獻金

【咸興】함흥에서도 국방헌금이 답지하고잇는대 지난 팔일에도 부내성천정(城川町)에잇는 고형선(高衡善)씨가 오백원을 헌금하야왓스며 또한함흥택시회사종업원일동은 일백삼십일원사전을 거금하엿고 주길정(住吉町) 지영(高志英)리재택(李載澤)한창달(韓昌達)등 세사람은 오백원을 각기함흥서에 보내여왓다한다 함흥서의 취급한수게는 팔일까지 일천칠백팔십원구십칠전의 거액에달한다

電氣委員會에서는 府調査案發表뿐 第二次會合을注目

【平壤】이십만부민의 맹렬한반대가잇섯슴에 불구하고 기어코 서전(西電)회사에 팔기로 결정된소선 유일의공영전기(公營電氣)인평양부 문제는 아프로오로지평가(評價)문제가 남어잇슬뿐으로 평양부에서는 수일전에 전기위원회를 비공개리에 개최하고 평가에대한 부리사측에서조사한 참고자료를 제공한후여기에대한 설명이잇섯슬뿐 결국아모런 결론에 도달치못하고헤여진모양인데 부리사측으로서는 엇더한수단 방법으로라도 가어코파라넘기고저 발서최후적 평가를결정한 터이므로 최근제이차전기위원회를 개최한다음 저한검토가 시작될모양이다 그결평양부전의 평가문제는 그결과여하가 이십만부민 전체에밋치는영향이 큰만큼 전평양의시청이전기 위원회에 집중되여잇서전기위원회의 일거수 일투족은중대한 관심거리가되여 주목되고잇스며 전기위원회 에서는 제이차 회합이후에 서전과정식교섭이 되기로되엿다

高原서도獻金

【高原】금번북지사변(北支事變)으로인하야 고원(高原)에서도지난 칠월이십사일부터 이달칠일까지에 삼백사십구원十전의헌금이 답지하엿는데 헌납자의씨명과 금액은 다음과갓다

金斗秀百圓 金敏秀百圓 金恩彬百圓 高橋豊吠廿圓 高原儒敎會十圓 上山面區長一同八圓十錢 上山面水防團員一同七圓 趙炳俊四圓八十錢

名唱大會

【水橋】수교번영회에서는 국방헌금을 모집코저 오는십삼일 수교시장 장가설극장에서 명창대회를 개최코저 만반준비를 책책진행중이며 특히출연예기(藝妓)는 신천(信川)장연(長淵)등지에서 일류명기(一流名妓)를 초빙하여온다고하며 일반면민의 다수참가를 희망한다고한다

淸津의都計進捗

補償問題에따르는紛糾도僅免 百六十戶圓滿撤去?

【淸津】청진시가지계획제일구제일공구내의 구획정리(區劃整理)에따르는 총수일백륙십여호에대한 가옥이전 또는 변경에대한 문제는 부당국에서의 조처에대한 일말의불안이 업지안혓스니 곳 보상문제(補償問題)를 둘러싸고 불평이 이러나지나안흘가하얏스나 일부를 제외한외에는 일반적으로 순조로운진행을 보이고잇다는바 지나간 사랑일동안에 의반수의수속을완료하얏슴으로 불원내로 전부역내에빠처원만히해결될것으로 보인다한다 이로서 강제집행이라든지 혹은 분규가생기리라고는보이지안흠으로 청진도시건설의공정에는 별로히지장이업시 나아가리라고 보인다

朝鮮트렛지會社의 排水口紛糾解決

道當局의調停結果

【咸興】영흥군진평인흥(永興郡鎭坪仁興)의 두면내 약만평의 농경지가 조선 드렛지광업회사(鑛業會社)에서 설치한광부소로 인하야 유일한 배수구인 성현강의 하류가막혀 침수피해를 밧게되얏다고 그대책을 함남도당국에 진정한바 잇섯는데 그후도당국에서도 이영향의심대함을 돗기고 곳실지를 조사하야 보앗는데 진정한농민들의 말한바피해가 만흔배수로 멸출전 그회사와 절충하야 성현강의하류인 범포(凡浦)부근의광부소에 싸아노흔토석을 철회시키고 배수에지장이업도록 원만한 해결을 보게되야 문제는 단락을지은 모양이다

新上에서도獻金

【新上】시국이 중대하여가매신상에도 국방금헌납자가 속출하고잇다 정평군신상면 신상리(新上里)십번지에 거주하는 유룡록(劉龍祿)양과 동번지의 리정열(李貞烈)양은 어려운가정에서 침공(針工)으로 푼푼이저축햇든돈 일원식이전과 일원구전을 지난오일 신상주재소에기탁한바 잇섯스며 신상시민중 유지십여명이 국방금모집대를 조직하고 지금활동중인데 수일간에 모힌돈이오백여원을 돌파하엿다한다

咸陽支局後援의 南朝鮮庭、蹴球 十四、十五兩日間

【咸陽】본보함양지국(咸陽支局)후원으로 함양체육회에서 아래와가티 남조선정구대회를 개최하는바 아무조록 만히 참가하기를 바란다고한다

一、日時 八月十四、十五兩日間(庭球雨天順延 蹴球雨天不拘)
一、場所 庭球 體育會球場 蹴球上林公園球場
一、申請期限 八月十三日午後八時까지
一、申請場所 本報咸陽支局
一、賞品 優勝旗
一、副賞 旅費補助

安州의李榮祥氏 輕機關銃代獻納

【安州】평남안주읍내건인리(安州邑建仁里)리영상(李榮祥)씨는 지난팔일아츰 안주경찰서(安州警察署)를 방문하고 경기관총(輕機關銃)한문대금 칠백원을가지고와서 헌납수속을하야달나고 함으로 곳수속하야 헌납키로되얏다고한다

汽車通學不可能

列車時間變更으로 關係學校代表協議

【光州】사일부터 전조선철차발착시간이 일제히 변경됨을따라 광주중심의 각철차시간도 변경되엿스므로 각지방으로부터 기차통학하든 오백여명의 남녀생도들은 금후이학기부터서는 통학할수업게되야 부내 각학교당국자와 전남도학무당국자는 협의한결과 우선철도당국에 교섭하기로 하엿다한다

地方人事

▲康琢鎬氏(伊川郡守)新任人事次本報伊川支局來訪
▲山下秀義氏(京畿道學務課長)榮轉人事次 本報釜山支局來訪
▲藤谷勝雄氏(前宜川稅務署直稅課長)鎭南浦稅務署轉任人事次本報宜川支局來訪
▲羅智綱氏(前醴泉郡內務主任)漣城郡內務主任榮轉人事次本報醴泉支局來訪
▲鄭憲和氏(前產業技手)新任人事次同上
▲金瑨卿氏(甲山郡屬)中堅青年講習會開催人事次本報惠山支局來訪
▲南曉禎氏(本社取締役)本社直營平壤支局設置祝賀人事次來訪
▲吳胤善氏(本社監査役)同上
▲韓錫源氏(府會議員)同上
▲金仁玉氏(平壤高等保育學校主任)同上
▲崔在瑞氏(平壤力技研究所長)同上
▲金永培氏(義州郡守)今般白馬水害慰問人事次本報白馬支局來訪
▲李化榮氏(新義州警察署警部)同上

謹告

本報大邱支局을今八月一日부터 本社에서 直營함과同時에 支局事務所를 左記場所에 移轉하엿삽기 玆에謹告하나이다

左記

大邱府東城町三丁目四二番地

朝鮮日報社

長篇小說 어머니

李箕永 作 鄭玄雄 畫 【117】

第四、女子篇

一、흘러간오년(四)

덕근이는 한참만에 무릅을꿀코 가리를 고처 안지며 공손한목소리로、그의 모친에게 비로소 사과하는 말을 끄냇다。

『어머니!어머니께서 진정으로 제말을 그러케 아러주신다면 차후로는 다시、그러지 안켓서요!저는 결코 어머님을무시한것이 아니라、혹시 간섭하실는지 모르는 마음에서어머님을 속인것입니다。』

『그럼、네가 어미를 속일적에는 지금 네가 하는짓이 올치못하다고 생각하기 때문이냐?』

『아닙니다!』

덕근이는 날카롭게 부인하였다。

『그러면?』

인숙이는 끄도티를 캐엿다。

『세상에서 가장 올흔일은 가장 어려운까닭이겟지요』

덕근이는 창졸간 무엇이라고대답하기가 곤란해서 이러케 말하엿다。

인숙은、잠간 댓구를 하지안는다。그는 한참만에 긴장한목소리로、

『오냐!나는 네가 무슨짓을하는지 잘모른다。그러나 네가 가장 올흔일을 한다면 그것이 얼마나 어려운 일이라할지라도、나는 만류하지는 안켓다。나는오직 너하나가 훌늉한 사람이된다면、다른 소망은 업것다……』

인숙은 다시 한참만에——간곡하게 지나간날을 아들에게또 하기를——

『너는 시굴에서、어느해 여름인가 방학때에 어미와가티 아버지 산소로 성묘갓든일이 생각나겟늬?——그때 너는、산소압헤 핏는다구——길까에 핀 꼿출 보는대로 꺽고가면서 나보고 이런말을 하지안헛늬?나는 이담에 커서 의사가 되겟다구……성한 사람은 의사가 쓸데업다 혜지만 이세상에는 넘우나 성한사람보다 병든사람이 더만혼것갓고나!……네말대로 의사가되는것도 제일조켓다。——그런데 나는 너를 의사를 못맨드려준이 째에 사모친다。오직 너하나를 돈때문에 의학교를 못너헛주엇구나、그러나、어미는 너를 상업학교에너코십지는 아헛다!네가 하도 그리로 드려가겟다기에 만류하지는 아헛다마는……』

인숙은 하든말을 그치고 한손으로 눈물을 닦것다。그는지낭일을 다시금 뉘우첫다。

『어머니!저도 진정인죽、상업을 배우고 십진안렷서요。그려치만 집안형편을 생각해서 한푼버리라도 취직을 하랴고 ……』

『나두 그런줄은 안다。그래서 나두 못할어서만、지금이라도 네가 소원이 아니라면 졸업을한후에 딴길을 취하면 되지안컷늬?집안이야、어떠케든지 지금모양으로는 연명을해갈터니……』

그뒤로 덕근이는 모친을 더욱 존경하엿다。

그러나、인숙은 아들에게 너그러운 태도를 보이고 나서、어떠한 결과를 가저왓는가?

그해 겨울에、그도 학생사건에 관련되여서 옥영이와 함께 구속을 당하는 몸이 되엿다。

인숙은 거드로는 태연자약한 표정을 뵈엿스나 가슴속으로는 여간 분통을 느끼지 안헛다。

더욱 아모 경황도모르는 모친은 마치 사지에나 드려갈것처럼 친식을일코 염려하는것이 더욱 안타까웟다。만일 백방이 되지못한다면 그는 참으로 어찌할것인가?그러나 아모리발버둥을 친대야 소용업는일인만큼 그는 모든것을 운명에 맛기고 오직 하회를 기다릴뿐이엿다。

다행이 덕근이는 나이가 어리고 또한 혐의도 박약하기때문에 거의 일삭이 갓가워서야 무사히 나왓다。그래도 복교를하기는 어려윗것시마는 섬적이조아서 평소에 신임을 밧든만큼 그는 특별한 대우를 바더서 다시 등교를 허락하게 되엿다。옥영이도 덕근이와 가티나와서 무사히 학교를 다니게되엿다。

그들은 그뒤로 더욱 친밀한교제를 하고지낫다。

덕근이는 다시 학교를 다니게되던뒤로부터는 한동안 밀렷든공부를 열심히하엿다。

그는 모친의 말대로 그학교는 졸업을 해야겟다고 결심하엿다。

내일 모레 세상을 떠날는지모르는 할머니와 정상과부로늙어가는 외로운 모친이 밤잠을못자가며 삭바누질을 해서 자기를 길러내고 또한공부까지식히는 생각을하면 그는 참아구들을 불고하고 자기맘대로날뛸수는 업섯다。

그는 우선 그들의 생활을보장할 책임감을 절실이 느끼엿다。